№ 4
2007-2008 уч.год
Май

г.Липецк

ГИМНАЗИЧЕСКИЙ ВЕСТНИК

ГАРМОНИЯ

Сегодня в номере:

Вот и подошел к концу 2007-2008 учебный год. В этом году было много интересного не только в гимназии, но и в каждом классном коллективе. В этом номере гимназического вестника мы публикуем материалы о классных коллективах гимназии.

Что будет летом

* Летняя практика
* КАНИКУЛЫ!!!

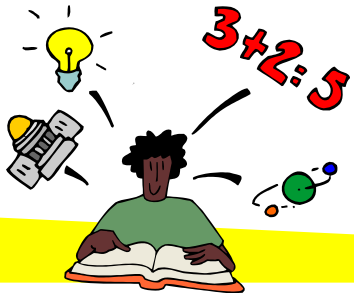

Выпускникам посвящается...

Время неумолимо идет вперед, отстукивая секунды, минуты, часы, года….. Кажется, это было очень давно, когда робко и неуверенно выпускники входили в первый класс. Тогда все было впервые - первый учитель, первое прочитанное слово, первые радости и огорчения. Совсем скоро ваши школьные часы остановятся. Не прозвенит звонок, не позовет в класс, не соберет всех вместе.

Согласитесь, к этому моменту вы шли далеко не равными шагами, своеобразно и интересно. А совсем скоро вы попрощаетесь со школой. Сегодня вы стоите на пороге нового этапа вашей жизни – взрослой жизни.

Вступайте же в нее смело. Выбирайте свою дорогу и идите по ней уверенно и честно. Помните, теперь вы несете ответственность не только за себя и свои поступки, но обязаны думать и о других людях.

Дорожите временем, иначе оно пропадет зря. Выберете профессию по душе, воплощайте свои мечты в жизнь. Осуществить их вам помогут сильная воля, терпение, мужество. Научитесь преодолевать преграды. Только сильные духом способны противостоять неудачам.

Мы желаем вам мира. Будет мир – будет больше радости. На своем новом пути не забывайте свою малую родину, достойно представляйте ее везде, где бы ни были, так, чтобы нам никогда не было стыдно за своих выпускников, чтобы мы только гордились вами. Не забывайте тех, кому вы обязаны своими знаниями, – своих учителей, не забывайте школу.

1 А класс

В нашем классе 25 человек. Из них 10 мальчиков и 15 девочек. Мы весёлые ребята, дружные, умелые. В гимназию мы все пришли учиться, чтобы получить прочные знания основ наук. Сейчас мы учимся дружить, жить по правилам нашего родного школьного дома.

Сколько всего нового, интересного, неизведанного пришло в нашу жизнь с первых дней! В октябре месяце мы стали настоящими гимназистами. Этот день нам особенно запомнился.. На торжественной линейке нам вручили настоящие значки, такие , как у всех старшеклассников. И помчались наши школьные будни. Мы многому научились за это время: читать, писать, считать. Вместе со своим классным руководителем Ольгой Ивановной мы поднимались по своим первым, самым трудным ступенькам лестницы знаний.

Всем классом мы любим ходить на экскурсии, прогулки. Любим отдыхать в Верхнем парке, в Быхановом саду. Вот где можно порезвиться, побегать по парковым дорожкам, покататься на разных каруселях! Сколько новых интересных игр мы узнали и полюбили.

В школе много всяких интересных дел. Мы уже становимся большими, и нас всё реже называют первоклашками. Сами ходим в школьную библиотеку, посещаем разные кружки. А недавно мы побывали в школьной теплице, где помогали взрослым ухаживать за растениями.

А конкурсов всяческих в нашей гимназии просто не сосчитать! И нам очень нравится в них участвовать. Это и «Осенний букет», и «Овощное чудо». Ребята нашего класса приготовили очень много поделок из овощей и фруктов. Сколько фантазии и творческих способностей проявили наши ребята в своих чудо – поделках! В канун Нового года многие из нас приняли участие в конкурсе «Вместо ёлки – букет». А ещё наш класс инсценировал новогоднюю сказку. Многие ребята с удовольствием готовили костюмы для сказочных персонажей, готовили декорации вместе с родителями. Курбатова Соня вместе с мамой сшила для козлят замечательные рожки и копытца. Кузнецов Кирилл изготовил прекрасный костюм для волка. Сказка получилась очень весёлой и содержательной.

В марте месяце у нас был замечательный праздник «Прощание с Азбукой». Мы долго готовились к нему. Каждый из нас был буковкой на этом празднике, которая занимала важное место в целом алфавите. Все свои буковки мы готовили вместе с мамами и папами. Разучили много новых стихов, песен. На фото увидите, как здорово у нас это получилось!

Ещё нам очень запомнился праздник Масленицы в начальной школе. Мы все заранее приготовили домашнюю выпечку вместе с мамами и бабушками. А потом в школе у нас была сладкая ярмарка, где мы все могли продать свои сладости, или просто угостить своих друзей и учителей. Было очень вкусно и весело.

Вот уже учебный год подходит к завершению. Просто не верится! Школьные дни летят очень быстро. Хоть и трудно бывает иногда, но всё равно каждый день мы идём в гимназию с радостью, чтобы снова и снова узнать что- то новое.

Мы все общаемся и дружим нашим классом и вне школы. Ходим друг к другу в гости, на Дни рождения, просто играем во дворе. Ребята нашего класса самые лучшие, самые весёлые друзья.

Очень хочется рассказать об одном интересном предмете. Он называется «Основы православной культуры». Ведёт его у нас замечательный педагог Анжелика Викторовна. На этих уроках мы узнаём не только об истоках православной культуры, но и учимся быть честными, чуткими, добрыми. Анжелика Викторовна часто даёт нам совет, как поступать в разных школьных и просто жизненных ситуациях, учит нас быть милосердными, терпимыми. А также учит нас жить в гармонии с окружающим миром, учит нас заниматься духовным самосовершенствованием.

Совсем недавно в стенах гимназии проходил конкурс «Семейное хобби». Была организована выставка работ учащихся, изготовленных вместе с родителями. Мы узнали, сколько разных увлечений у ребят нашего класса! Это вышивка, вязание, резьба по дереву, аппликация, оригами, плетение из бисера. Ученик нашего класса Бурмыкин Ваня награждён грамотой по изобразительному искусству в номинации «Портрет» и «Натюрморт».

В общем ,жизнь в нашей гимназии не только интересна, но и разнообразна, сразу обо всём и не рассказать! До следующей встречи в новом учебном году! А всем ребятам мы желаем успешной сдачи экзаменов!

С уважением учащиеся 1а класса и
их классный руководитель Шаповалова Ольга Ивановна.

1 В класс

В НАШЕЙ ШКОЛЕ ЗНАЮТ НАС! МЫ САМЫЙ ЛУЧШИЙ ПЕРВЫЙ КЛАСС!

И это действительно так. Вы познакомились с нами уже 1 сентября. Вспомните тех бойких ребят на крыльце гимназии, которые читали приветственные стихи первоклассников. Первый звонок особенно торжественно звучал в руках нашей Сонечки. Мамы и бабушки тогда тихо всплакнули и поняли, что мы уже взрослые. А стоявшие сзади нас одиннадцатиклассники (наши шефы), вспоминали свой первый звонок и почему – то поговаривали о каком – то «последнем». Обязательно узнаем у шефов, о чём это они?!

Потом зашелестел первыми золотыми листьями сентябрь. Мы заметили это во время прогулок на динамической паузе. А нас заметил оператор с РТР и записал на пленку наши «кошки – мышки».

Первый наш осенний букет был коллективным. Мы делали его вместе с родителями из гофрированной бумаги. Пурпурные, золотые, оранжевые листья красиво обрамляли наши задорные лица. Наш букет был замечен и отмечен. Он украшал сцену, радовал взгляд и грел душу нашим милым учителям в их профессиональный праздник.

Посвящение в гимназисты! Как это волнительно! Как это ответственно! Неужели не примут?! Неужели не дадут нам этот красивый маленький значок?! Дали!!! Мы его заслужили. Мы прошли все испытания. Мы победили, набрав больше всех баллов – 40! Ну, теперь мы горы свернём.

Воодушевленные успехом, мы победили и в акции «Отходы в доходы», собрав больше всех макулатуры и пластика. Вы спросите, как нам это удалось? Мы не храним секретов, мы делимся ими с друзьями. Всё очень просто: мы «освободили» от этих отходов всех своих близких, знакомых и соседей, а некоторые провели даже экологические десанты по сбору пластика в пригородных лесах.

«Год семьи». Мы тут как тут. Геворковы Ева и Яна, Иванова Уля стали победителями в школьном туре конкурса «Семья года». А Ульяночка приняла участие и в городском туре.

Мы участвовали везде, где только было можно. «Овощное чудо» - это не только кладезь витаминов, но и простор для фантазии. Фотовыставка показала, какие мы, действительно, разные. К новому году нам было интересно украшать класс (снеговиками с нашими лицами), делать ёлочные букеты и играть в музыкальной сказке «Теремок». Какой это всё-таки светлый и радостный праздник! Хочется дарить добро и творить чудеса! И мы это сделали, передав ребятишкам из областной клинической больницы подарки. Почему только Ирина Александровна (наш классный руководитель) назвала это непонятным словом «соцпроект»?

Мы очень любим рисовать. После каждого урока Галина Анатольевна (наш учитель рисования) уходит из класса со стопкой наших работ. Их она посылает на различные конкурсы, в том числе и всероссийские. Y нас есть победители и тут.

Мы любим спорт. Мы занимаемся им в любое время года. Осенью в соревнованиях с нами участвовали наши шефы – ученики 5 г и 11 в классов. Зимой – с нами соревновались родители. День был морозный и ветреный. Да это пустяки! Румяные и разгоряченные бегом, мы после пили чай в классе. Такого вкусного чая мы не пили никогда!

Помним, как к нам на урок пришли совсем незнакомые учителя. Сколько же их? Пять, десять, пятнадцать. Мы сбились со счёта. Что же это? «Семинар» - сказала Ирина Александровна. Оказывается, учителя тоже учатся. И как вы думаете у кого? Y НАС! А потом мы учили учителей всей нашей страны. Целые две камеры снимали наш урок. «Страшно?» - спросите вы. «Конечно! Но… только в самом начале. А

нам интересно всё: и беседа с отцом Михаилом, и устройство противогаза, и звучание оркестра народных инструментов, и новинки кинопроката, и тайны космоса, и наши соотечественники – лауреаты Нобелевской премии.

Путешествие! Экскурсия! Это мы особенно любим. Мы были и в краеведческом музее (узнали много нового о музыкальных инструментах, и нам даже разрешили на них поиграть), и в кинотеатре «Солярис» (смотрели мультфильм «Элька»), и в кинотеатре «Октябрь» (кинофестиваль «Липецкий выбор» - приз за победу в акции «Отходы в доходы»). А 21 мая мы всем классом поедем в заповедник «Галичья гора». Там растут реликтовые растения. Они видели динозавров, а мы увидим их. А потом (как приз за хорошую учебу) у нас будет пикник на траве. За собой мы уберем всё – будьте уверены! Мы любим свою страну!

Первый наш классный час назывался «Давайте дружить сердцами!». И хотя Ирина Александровна долго пыталась объяснить нам, что это значит, поняли мы это только сейчас. Дружить сердцами – это значит чувствовать чужую боль и радоваться чужой победе, как своей; помогать тому, кто ждёт помощи – не ожидая награды и похвалы; быть активным, отзывчивым и никогда не унывать. А главное – быть вместе! И тогда всё-всё получится!

Мысли учеников 1 класса В записала
Лаврентьева Ирина Александровна

1 Б класс

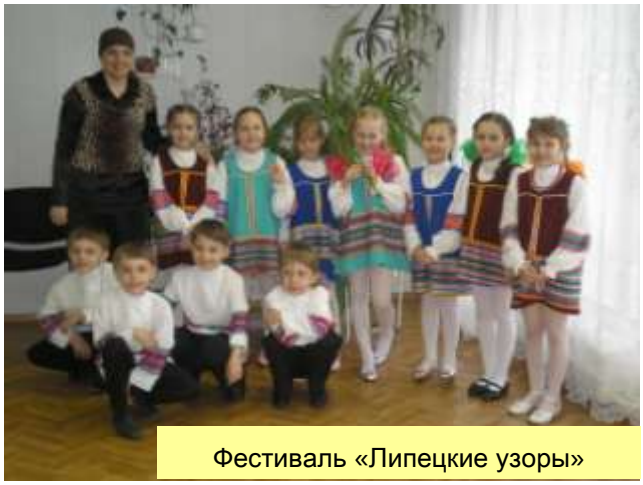

Фестиваль «Липецкие узоры»

Открытые уроки для родителей

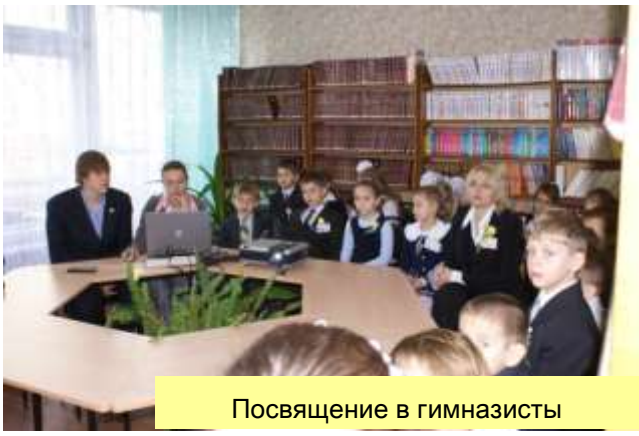

Посвящение в гимназисты

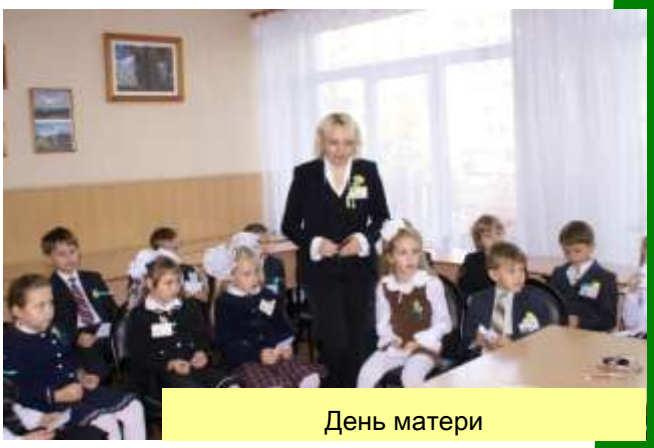

День матери

1Г класс

Кажется, совсем недавно пришли первоклассники в нашу гимназию, держась за руки пап и мам. Но вот прошел год. Дети многому научились за это время, прочитали немало книг, провели много интересных дел, крепко подружились.

Основными задачами на текущий учебный год были: формирование ответственного отношения и интереса к учёбе, любознательности, любви к чтению и труду; формирование начала нравственности, общественной активности; формирование самоуправления в классе, развитие самостоятельности, ответственности, инициативы; воспитание любви к Родине; умение быть хорошими товарищами, доброжелательными и культурными людьми; воспитание умения заботиться о своём здоровье, потребности беречь природу; видеть прекрасное в жизни.

Много мероприятий было проведено для сплочения детского коллектива. Это классный час «Мы школьниками стали», беседы о дружбе и товариществе, посвящение в гимназисты. Первоклассники ознакомились с основными положениями устава гимназии, построили маршруты следования «Школа – дом».

Дети учились культуре поведения в гимназии, столовой, в ГПД, в общественных местах.

Активное участие приняли дети в интересном мероприятии, проведённом библиотекарями нашей гимназии, – сочиняли сказки для принцессы, записались в школьную библиотеку и регулярно посещают её. Наиболее активные читатели – Загорская А., Платонова А., Комелева А., Алексеев М.

Осенние каникулы запомнились детям экскурсией в Быханов сад, где они любовались яркими красками осенней природы, собирали букеты из опавших листьев, играли в подвижные игры.

Добросовестно отнеслись ученики к сбору макулатуры, позаботились о сохранении зелени в стране. Хочется отметить Авакумову А., Аввакумова П., Тимакова А., Бугакова Д.

Запомнились детям и новогодние мероприятия, особенно понравилось участие в театрализованном представлении – показе сказки «Колобок», где особенно отличились Комелева А., Акулов Д., Панявина А., Голобоков Д., Ивакин В., Шестопалов Я., Богушинскене В.

Программа «Здоровье», действующая в гимназии, направлена на обеспечение и поддержание здоровья школьников. Учить ребят заботиться о своём здоровье, укреплять его, помогали родители (Платонова И. А.) и медработник школы. Проведён цикл уроков здоровья: «Дружи с водой», «Забота о глазах», «Уход за зубами», «Как следует питаться». Регулярно проводятся инструктажи по технике безопасности, правилам дорожного движения. Ежедневно, на каждом уроке проводятся физкультминутки, разминки для глаз и пальчиков, проветривание класса.

Укреплению здоровья способствуют уроки хореографии, которые проводит Стебенева С. И. два раза в неделю. Девочки выучили танец матрешек, с которым выступали уже несколько раз на общешкольных концертах. Это Пендюрина А., Панявина А., Платонова А., Богушинскене В., Головкина Я., Аввакумова А., Загорская А., Богомолова А.

Интересно прошли классные часы, посвященные Дню российской науки, Дню защитников Отечества.

Особенно памятным стал праздник - «Прощание с Азбукой». Учащимся понравились выступления Панявиной А., Комелевой А., Ивакина В.

Родители во главе с родительским комитетом, принимают активное участие в жизни класса и школы. Это и ремонт кабинета, и помощь в проведении осенней экскурсии и классных праздников, и подготовка к школьным концертам. Посещались открытые уроки, собрания во время родительских недель. Благодаря родителям, дети принимали активное участие в самых разнообразных конкурсах и выставках. Это замечательные поделки на конкурсы: «Овощное чудо», «Отходы – в доходы», «Вместо ёлки букет», «Осенний букет», «Семейная мастерская». Отличились Головкина Я., Ерёмина М., Платонова А., Богомолова А., Аввакумов П., Ивакин В., Панявина А. и другие. Все родители приняли участие в организации подписки на газету «Золотой ключик», приобретении гимназического вестника «Гармония», в организации и проведении сладкой ярмарки, которая оставила много ярких впечатлений у школьников.

Нравится детям участвовать в различных школьных фотовыставках. В феврале принимали участие в городской Интернет- фотоакции «Лучшая пара начальной школы». В оргкомитет городской акции была направлена фотография Богушинскене В. и Акулова Д.

Учащиеся 1Г класса постоянно участвуют в конкурсах рисунков. В Москву на конкурс «Добрый доктор Айболит» были посланы рисунки Головкиной Я., Голобокова Д., Комелевой А., Богомоловой А., Новосельцева И., Шестопалова Я., Богушинскене В. В городском конкурсе, посвященном НЛМК, приняли участие Платонова А. и Кельсиков А. Большинство учеников участвовали в конкурсе рисунков ко Дню Победы.
Готовится классный час и фотовыставка «Пусть не будет войны никогда».

Активность учащихся класса в организации и проведении школьных мероприятий высокая. Никто не желает оставаться в стороне. Ребята делают это с удовольствием, проявляют большую заинтересованность.

Школьные годы – волнующая, пленительная пора познания детьми окружающего мира, постепенного накопления ими знаний, умений и навыков, жизненного опыта. Первоклассникам все интересно, они довольны, что с каждым днём узнают что-то новое, радуют родителей тем, что научились читать, писать, считать. Вместе с тем к школьным порядкам ребенку привыкать трудно. Нелегко было и родителям, и педагогам приучить детей к новому виду деятельности – к учению. Трудной была первая ступенька на лестнице знаний, но и родители, и ученики достойно справились с поставленной задачей. И мы от всей души поздравляем их с первой серьёзной победой!

Учащиеся 1Г класса и их классный руководитель Елакова Римма Алексеевна

2Г класс

Нужна ли нам школа? Давайте попробуем ответить на этот вопрос, опираясь на мысли учеников 2Г класса.

Прошло уже два года, как мы стали учениками гимназии №12. Если перевернуть страницы, то мы окажемся на первой гимназической линейке 2006-2007 учебного года.

Что нас ждёт впереди? Кто эти люди, которые стоят на ступеньках нашей будущей гимназии? Какая учительница поведёт нас в наш класс? Почему с нами не заходят в гимназию наши родители?

Мы с волнением входим в нашу гимназию…

И вот начинается знакомство. Сколько друзей, знакомых появляется у нас в гимназии!

Оказывается, нас 23 ученика, среди которых три Никиты, три Насти, три Леры! А впереди нас ждёт необыкновенное путешествие на корабле Знаний. И вот мы в пути.

Первые трудности, достижения, вершины знаний, которые мы покоряли. Не забудем первую нашу книгу, по которой учились читать, и праздник «Прощания с букварём».

Теперь мы будем знать ещё больше, читая интересные книги.

Впереди нас ждали увлекательные гимназические конкурсы, соревнования. Как мы рады, что у нас самый дружный класс. Благодаря своей сплочённости, нам удавалось принимать активное участие во всех мероприятиях.

У всех наших одноклассников есть интересные увлечения. Анутова Алина, Евсюкова Валерия, Лаврентьева Валерия увлекаются танцами, Богачёв Никита, Аленин Саша – занимаются единоборством, Фролов Никита и Хромова Анастасия покоряют вершины в плавании, Клименкова Аня хорошо рисует, Дубровская Лена учится народному хоровому пению, Севостьянов Влад занимается в театральной студии, а Бучнев Никита стал лауреатом городского конкурса молодых исполнителей игры на скрипке. Каждую свою победу мы обсуждаем вместе с одноклассниками, поддерживаем и гордимся победами друг друга.

Нашим одноклассникам очень нравится учиться, узнавать что-то новое, интересное. А помогает нам в этом наша любимая Светлана Ивановна. За хорошую учёбу наших одноклассников наградили грамотами

Наш класс занимается в кружке хорового пения, и мы часто выступаем в разных гимназических мероприятиях. Лаврентьева Валерия и Евсюкова Валерия выступали с сольными песнями на награждении одарённых детей.

В нашей интересной школьной жизни нам помогает наша вожатая Настя. С нами она проводит перемены, а ещё вместе с ней мы выпускаем газету «Компас». Она интересный человек и хороший друг.

Знаменательным событием этого года было наше выступление в творческом проекте «Театр и мы». В городском конкурсе с постановкой сказки «По-щучьему велению» мы заняли второе место, в кукольном театре «Колобок» - третье место, а также принимали участие в городском конкурсе семейных театров. Это оказалось очень интересным и увлекательным занятием. Мы готовы продолжить свой творческий путь.

В нашем классе мы дружно отмечаем все праздники, дни рождения друг друга, одаривая добрыми и тёплыми поздравлениями, пожеланиями.

Нам интересно: участвовать в олимпиадах, конкурсах, походах в кино, спортивных соревнованиях.

Близится конец учебного года, скоро наступят долгожданные каникулы. Но мы знаем, что пройдёт усталость от диктантов и контрольных работ, мы опять заскучаем друг по другу и с радостью встретимся уже в 3 классе.

А теперь попробуйте ответить на вопрос: НУЖНА ЛИ НАМ ШКОЛА?

Учащиеся 2Г класса и их классный руководитель Захарова Светлана Ивановна

Год учебный пролетел
Быстро, интересно!
Класс наш много сделал дел –
Добрых и полезных!
Все мы очень хорошо
Отдохнули летом.
Каждый в школу гордо шел
Со своим букетом:
Кто рябину оборвал
На соседской даче,
Кто-то просто клен сломал,
Справившись с задачей!
Принесли ребята в класс
«Овощное чудо» -
Весь картофельный запас
И морковки - груды!
Мы такие, дай нам клич –
С места сдвинем горы!
Хоть железки, хоть кирпич
Принесем мы в школу.
Как всегда быстрее всех,
Словно муравьишки,
Мы родной библиотеке
Подарили книжки!
Целый год, без выходных
И без перекуров
Собирали по родным
Мы макулатуру.
Надо пирогов напечь –
Это тоже сможем!
Кулинары в классе есть!
Сладкоежки – тоже!
Победим в любой борьбе,
Было б интересно!
В спорте – лучший 3 «Б» -
Мы вам скажем честно.
Приходите к нам, друзья,
Поискать таланты,
Мы – спортивная семья,
Мы и музыканты.
Мы и фотомастера,
Мы и краеведы.
Были б добрые дела –
Будут и победы!

Учащиеся 3Б класса и их классный руководитель Петрова Нина Александровна

3Б

2А класс

Вот и подходит к своему завершению 2007 – 2008 учебный год . Пролетел он совсем незаметно. В этом году мы стали второклассниками.. А начинался 2 класс торжественной линейкой , которая состоялась 1 сентября. Какие мы были все нарядные и красивые ! Как с нетерпением ждали первые уроки. В первой четверти мы приняли участие во многих конкурсах и КТД : « Овощное чудо» , « Осенний букет» , « Семья – семье» .Спортивное мастерство мы проявили в соревнованиях Дня здоровья. За первую четверть мы получили много грамот. Мы гордимся своими победителями . Афонюшкин Павел, Гердт Евгений, Бастрыкина Даяна заняли первые места в конкурсах. В ноябре мы приняли участие в КТД «Крепка семья – крепка держава».

Не забывали мы и об уроках. Таблицу умножения, орфограммы, составные задачи, уравнения осваивали целый год. Двенадцать человек приняли участие в конкурсе «Русский медвежонок» и шесть учащихся в конкурсе «Кенгуру». За этот год у нас сменилось два преподавателя. Как долго привыкали мы к новым учителям! Сейчас с нами Елена Петровна Стрельцова. Она привыкла работать со старшеклассниками, а мы любим покапризничать, иногда даже поплакать- придется и Елене Петровне помочь (она ведь у нас третий преподаватель!)

В этом году мы вместе с родителями праздновали наступление 2008 года и поздравляли любимых мам. Наталия Николаевна Гердт сняла настоящий фильм о наших праздниках!

.За этот год мы научились делать многое: фотографировать, делать презентации, проявлять творчество в изготовлении букета вместо елки, инсценировать сказки, оформлять кабинет к Новому году и тд. Особенно порадовала нас победа в городском конкурсе «Лучшая пара». Анциферова Виктория и Гердт Евгений были награждены грамотами.

Всем классом в этом году мы побывали на выставке картин «Пейзажи Италии».

А как мы старались в третьей четверти .Гердт Евгений, Горшкова Софья, Кренева Надежда, Ханин Денис и Пальчикова Татьяна стали отличниками!

В четвертой четверти мы защищали проекты. Готовились к защите целый год! Но самым лучшим был признан проект , который предложил Евгений Гердт .

Вот так завершается год. Были победы и огорчения, успехи и разочарования. Самое главное – мы всегда вместе. А впереди новые победы!

3А

Когда-то мы впервые переступили порог класса, и каждый - со своими радостями и печалями, умениями и способностями, особыми чертами характера. Одному достаточно сказать слово «мама», и он продолжает: «...мыла раму», а другому нужно повторить десятки раз, чтобы он запомнил одну только букву... И в таких условиях Лидии Михайловне Шведовой удается совершить обыкновенное чудо - научить всех, научить каждого.

Мы с увлечением занимаемся творческой деятельностью, фантазируем, мечтаем. С удовольствием выполняем предложенные нам задания.

В апреле наш класс представлял годовые проекты. На английском языке Насоновой Анастасией и Поповой Кариной был представлен проект о частях тела человека, Волковой Олесей, Вербицкой Еленой и Головиной Таисией проект о животных, Реневой Татьяной проект об одежде людей. (Руководитель Травина Надежда Васильевна (учитель английского языка)).

Свои презентации проектов по окружающему миру представили Полянский Георгий «Азбука здорового питания», Лалаян Давид «Эстетика питания», Рябых Виктория «Как происходит пищеварение», Насонова Анастасия «Продукты питания и здоровье», Волкова Олеся «Питательные вещества. Их значение для роста и развития организма», атак же свои проекты защищали Сорокодумов Никита, Бредихин Павел, Титов Вова, Вербицкая Елена.

Родители нашего класса прекрасно понимают, что только общее творческое сотрудничество способно сделать совместную деятельность учеников, учителей и родителей содержательной, интересной, радостной. Отсюда вытекает разнообразное содержание работы: посещение уроков родителями и знакомство их с учебными программами, организация учебных и обзорных экскурсий, помощь в приобретении необходимых учебников и учебных пособий. Родители привлекаются к организации совместных вечеров, встреч, спортивных соревнований, украшению класса к праздникам.

На Новый год мы с родителями готовили сказку С. Маршака «Двенадцать месяцев», подбирали музыку и костюмы, долго репетировали и достойно выступили. Домой пришли с подарками!

Как не вспомнить «Переполох в сокровищнице знаний»!- это конкурс ума и веселья (четыре команды с капитаном, задания, призы и грамоты). Проигравших не было.

Посетил наш класс и картинную галерею. Мы ходили на выставку итальянских живописцев. Опытный экскурсовод рассказывал так интересно, что не хотелось уходить, а слушать и слушать. Скульптуры, портреты, пейзажи и натюрморты о природе, быте и нравах Италии оставили неизгладимое впечатление в сердцах ребят.

Как не вспомнить конкурс «Папа, мама, я - спортивная семья»! Мы старались, как могли, заняли почетное второе место. Капитаном был Киселев Данил. Наши папы сажали детей на плечи, а мы бросали мяч в кольцо. С мячом на плече и в ногах родителям надо было пройти сложный тур игры - не подвели! Мы прыгали на больших шарах, падали с них и весело смеялись. Когда бегали между кольцами, случилась настоящая путаница. И только благодаря нашим родителям, мы достойно вышли из этой ситуации. Наш девиз: «Максимум спорта, максимум смеха! Так мы быстрее добьемся успеха!»

О правилах обращения с огнем напомнил нам волгоградский детский театр, который был на гастролях в нашем городе. Спектакль проходил в лицее №44. Как вести себя с огнем, можно ли взрывать петарды, как пользоваться газовой плитой - об этом в игровой форме рассказали нам актеры.

Часто в гимназии проводятся конкурсы рисунков. Представляемые на конкурсы рисунки дополняют представления о мечтах детей, позволяют лучше понять их внутренний мир, интересы и увлечения, переживания. Так., например, в рисунках Чеботаревой Полины преобладают светлые и насыщенные краски, которые соответствуют активному жизненному тонусу и оптимизму. Широкие мазки при рисовании красками, масштабность, отсутствие деталей, меняющих первоначальный сюжет картины - вот характерные черты детских рисунков.

На ежегодный прием одаренных детей приглашаются отличники учебы, лауреаты и победители различных конкурсов. Головина Таисия -круглая отличница, Ренева Татьяна заняла 3 место по школе среди 3 классов в конкурсе по языкознанию «Русский медвежонок», Скуратов Данил -призер по плаванию, а Рябых Виктория -по дзюдо.
У нас в гимназии проходил конкурс по информатике «Мудрый крот». Самое большое количество пройденных уровней (11) было у Сергеенко Алеши. В мае будут известны и результаты конкурса по математике «Кенгуру». Надеемся на победу!

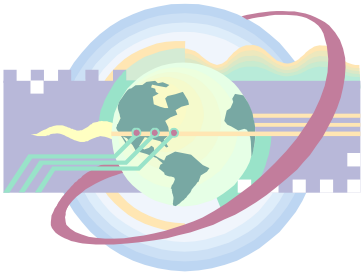

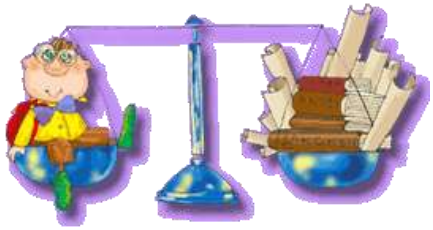

3В класс

Вот и заканчивается этот учебный год. Казалось, только недавно отдохнувшие, загорелые, радостные мы встречались со школьными друзьями, школой, нашей Ларисой Николаевной. И полетели в честь этой встречи вверх воздушные шары цвета «триколор».

Сегодня – лишь улыбки и цветы,
Жизнь утверждать – такое их призвание.
Мы встретились, и скажем от души
Все загорели, подтянулись, подросли!

Все наши учителя начальной школы – большие выдумщики с неиссякаемым запасом фантазии. Это помогает нам весело проводить время, участвуя в самых разнообразных конкурсах, состязаниях, в том числе и спортивных.

Они запомнились нам, оставили свой неповторимый след в душе.

Разве можно забыть, как старательно делали мы открытки ко Дню пожилого человека? Казалось, простая вещь – открытка, но ведь это прежде всего напоминание о том, что пожилым людям, нуждающимся в помощи, нужно помогать, по возможности, постоянно.

А конкурс «Овощное чудо» - о, это были настоящие чудеса:

Наши руки – чародеи
Перец превратят в мышонка,
Из картошки сделают гусей,
А из тыквочки – котенка.

Когда проводили конкурс «Осенний букет», еще раз убедились, как красива наша родная природа осенью, как надо любить и беречь ее. Вот уж, действительно, «очей очарованье».

Мы рисуем наших мам
Нет у нас в рисунках краски темной
Солнце в ярком золоте блистает.
Мир, сейчас ничем не омраченный
Светится, играет вместе с нами!

С большой любовью мы рисовали наших мам, участвуя вместе с 3 «Г» классом в празднике, посвященном Дню матери.

Не забывали мы заниматься своим здоровьем не только на уроках физкультуры, а и участвуя в веселой эстафете «Папа, мама, я – спортивная семья»; проявили все свои творческие возможности, участвуя в занимательном и полезном конкурсе «Вместо елки – букет!»

Попробовали себя и в «шкуре» артистов, поставив к Новому году сценку из сказки «Снегурочка».

И в науке не подкачали, организовав всем классом презентацию лекарственных растений по окружающему миру.

В общем, в этом году мы не скучали; надеемся, что не будем и в следующем. Ведь у нас такие замечательные педагоги!

Такие дружные, ответственные девчонки и мальчишки!

Учащиеся 3В класса и их классный руководитель Шушпанова Лариса Николаевна

3Г класс

Наш класс самый весёлый и дружный!
Мы всех дружней и веселей,
Мы впереди планеты всей!

В нашем классе обучаются 23 ученика – 14 девочек и 9 мальчиков. Вот уже третий год я наблюдаю и направляю их развитие. Наш классный коллектив успешно формируется, но я считаю, что предстоит ещё много работать над созданием дружного, единого коллектива. Поэтому моя главная цель – перспективное развитие классного коллектива по образовательной программе «Школа-2100».

Ярким и радостным вспоминается начало учебного года. После летних каникул дети вернулись подросшие, загоревшие, отдохнувшие, готовые к получению новых знаний. По моему наблюдению, большинству учащихся нравится учебный процесс, они активны и внимательны на уроках, выполняют все поручения и требования.

Можно смело сказать, что в третьем классе каждый ребенок сознательно несет ответственность за порученное ему дело. В классе сформированы следующие группы, прекрасно справляющиеся с возложенными на них обязанностями: «Стадион» (Матковская Яна) – проведение физкультминуток на каждом уроке; группа «Сделай сам» (Стрельникова, Окунева) помогает учителю; «Пресс-центр» (Калимбет, Дорофеева) – еженедельные доклады по страницам «Золотого ключика»; «Посещаемость» (Дрепанова). Особо хочу отметить Мелузова Гришу и Чванова Максима, которые помогают учителю с ТСО. Также Гриша выполняет свои обязанности добросовестно и помогает в создании презентаций и в конкурсах. За это ему была вынесена благодарность перед всем классом. Также в этом учебном году были созданы группы «Дом науки», «Ботанический сад» и «Твое здоровье». Ответственными за эти направления стали Потанина, Кулигина, Тарасова и другие.

В течение всего учебного года проводятся разнообразные мероприятия для укрепления дружбы и единства детей. Учащиеся с удовольствием участвовали в таких конкурсах и акциях.

С помощью родителей было проведено множество мероприятий: конкурс «Семейная реликвия», конкурс поделок «Овощное чудо», благотворительная акция «День пожилого человека», фотовыставка «Каждый интересен», оформление газеты ко Дню учителя, «Сладкая ярмарка», конкурсы «Осенний букет», «Зимний букет». Также учащиеся участвовали в социальном проекте «Помощь больному другу»: собрали новогодние украшения, подарки и канцтовары для детей в больницах.

Все эти действия направлены на поддержку и «выращивание» в детях естественной человечности, как основной идеи отношений между людьми; мотивирование учебно-познавательной деятельности; пропаганду здорового образа жизни; воспитание высоких эстетических чувств любви к своей семье, родному дому, городу, Отечеству. Так, конкурс «Осенний букет» помог учащимся почувствовать красоту природы, необходимость защищать и оберегать её. С той же целью была проведена экологическая акция «Отходы в доходы».

Помимо образовательного процесса, я уделяю много времени укреплению здоровья учащихся: в рамках общешкольных мероприятий были проведены два классных часа на актуальнейшую тему «Курение – вредная и опасная привычка». Класс участвовал в спортивном конкурсе «Папа, мама, я – спортивная семья», от которого и участники, и болельщики получили огромное удовольствие, к тому же заняв 1 место.

Каждую неделю проводится классный час, где мы с учащимися обсуждаем проблемы, разрешаем споры и негативные ситуации, подводим итоги, позволяющие выбрать наиболее конструктивный вектор развития всего классного коллектива.

Учащиеся 3Г класса и их классный руководитель Миронова Ирина Дмитриевна

4А класс

Вот и подходит к своему завершению четвёртый год обучения в гимназии №12.Скоро мы будем прощаться с начальной школой и разбежимся по разным классам.

Наверное, за этот год мы сильно повзрослели. Учителя и родители перестали обращаться с нами, как с малышами. Мы стали более самостоятельными и ответственными.

Мы научились концентрироваться, быть внимательными, грамотно выражать свои мысли. А главное, поняли, что в мире существует множество интересных событий и явлений, которые нам предстоит только открыть для себя.

Школа открыла нам двери в новый мир, мир, в котором нам предстоит стать взрослыми.

За четыре года учёбы мы лучше узнали друг друга, научились дружить, прощать обиды, уважать друг друга. Стали большой семьёй.

Этот учебный год нам надолго запомнится весёлыми мероприятиями, которые проходили в классе и в школе. Это совместные дни рождения, заседания Семейного клуба, походы в театры и музеи, встречи с интересными людьми, праздники, на которых мы так много выступали с танцевальными номерами.

Жаль расставаться с нашим 4 А классом, но впереди нас ждёт уже взрослая школьная жизнь.

Прощай, четвёртый класс!

Здравствуй, пятый!

Из сочинений учеников 4 А класса

Здесь могла бы быть информация о 2Б, 2В классах

4Б класс

Если подняться на второй этаж гимназии №12, пройти по красивому коридору, увешанному прекрасными картинами, то вы без труда найдете дверь, за которой всегда слышен веселый детский смех на переменах и задумчивое сопение на уроках. Вот вы и попали в наш дружный 4Б класс.

В нашем классе, как и в самой настоящей сказочной стране, ученики очень разные. Кто-то внимательный и спокойный, кто-то – рассеянный, непоседливый, но все мы - веселые и дружные. Мы здорово умеем общаться, помогаем друг другу в сложных ситуациях. И у нас, как и в настоящем государстве, есть министерства культуры, закона и порядка, охраны природы, медицинское, образования. Вот, например, Лексина Юля и Орлова Даша – занимаются танцами. Носиков Паша, Арутюнян Вика, Фетисова Лена, Лохина Ира в совете при министерстве образования, как отличники учебы.

А еще мы занимаемся самой разной деятельностью. Одна из последних новостей: двое учеников нашего класса – Зырянов Игнат и Мещеряков Андрей – «принесли» победу с городских соревнований авиамоделистов. Вот какое поколение идет на смену нынешним инженерам-конструкторам! А Мещеряков Андрей, кстати, еще был и в шахматной команде нашего класса вместе с Даниелем Мепаридзе, Носиковым Пашей, Харламовой Лерой. Ребята заняли седьмое место в городских соревнованиях по шахматному спорту «Белая Ладья», несмотря на то что были они из самых младших.

В недавно проходившем втором туре занковского марафона сразу трое образцовых учениц нашего класса – Арутюнян Вика, Фетисова Лена и Лохина Ирина – заняли призовые места. Вика оказалась на первом, Леночка – на втором, а Ира – на третьем местах соответственно.

Окороков Никита занял первое место на конкурсе «Мудрый крот». Компьютер покорился ученику 4Б!

А еще мы часто встречаемся все вместе – ученики, учителя, родители, вожатые – и тут начинается… праздник! Вместе со взрослыми мы участвовали в конкурсе «Я люблю тебя, Россия!». Вопросы были не из легких, но благодаря родительской помощи мы смогли ответить на непростые вопросы про нашу Родину. А вожатые руководили процессом и организовывали праздник, чтоб людям всех возрастов было весело и интересно.

Мы уже достаточно взрослые, помогаем ребятам помладше. Наши ребята активно участвовали в социальном мероприятии «Подари радость малышам!». Четвероклассники точно знают: видеть радость в глазах благодарного человека – бесценно.

Каждый год мы, как и многие в гимназии, участвуем в конкурсе «Русский медвежонок. Языкознание для всех». Есть у нас и свои лауреаты, победители. Вика Арутюнян заняла первое место в школе и второе в регионе! Знать свой родной язык необходимо каждому. И Вика это наглядно доказала.

В этом году мы переходим в среднюю школу. Наша дружная лодка натолкнулась на первый риф. Кто-то уйдет, кто-то останется, но мы обязательно пронесем через всю жизнь тот огонек, зажженный нашей замечательной классной руководительницей Терещук Марией Григорьевной. Мы обязательно вырастем достойными людьми и будем работать на благо Родины!

Учащиеся 4Б класса и их классный руководитель
Терещук Мария Григорьевна

4В класс

Существовала некогда пословица,
Что дети не живут, а жить готовятся.
Но вряд ли в жизни пригодится тот,
Кто жить готовясь, в детстве не живет.

С.Я.Маршак

В нашей гимназии ребята действительно живут. Живут жизнью, полной интересных событий, встреч, разнообразных экскурсий.

Заканчивается учебный год, мы расстаемся со школой на время каникул. Хочется, чтобы расставание было приятным и запоминающимся. Каким он был, этот год? Чем запомнился он ребятам? На эти вопросы было предложено ответить учащимся 4 В класса.

«Этот учебный год мне запомнился походом в Липецкий педагогический университет. Мы побывали в кабинете анатомии. Здесь проходят занятия у студентов.

Мы увидели много интересного: скелет человека, его сердце, череп. Узнали, как устроено ухо, глаз и другие органы.

Нам показали два аппарата: один – измеряет силу, другой – объем легких. Каждый из нас узнал, какой он сильный и какой объем его легких.

Мне было очень интересно!» (Чулюков Евгений)

«Мне запомнилась «Сладкая ярмарка». Такого обилия сладостей и всевозможной выпечки нет даже в больших магазинах. Было весело и увлекательно!» (Данилин Даниил)

«Мы живем в интересное и сложное время, когда на многое начинаем смотреть по-иному. Многое из истории нашей страны заново открываем и переоцениваем. Это относится и к декоративно-прикладному искусству. Какие великолепные изделия изготавливали наши предки! Необходимо сохранять традиции русского народа. Поэтому я с удовольствием приняла участие в детском конкурсе по изготовлению изделий народных промыслов.

Мои работы – это расписанная хохломскими узорами доска и туесок с мезенской росписью. Мне очень запомнился день, когда я закончила свою работу. Я была рада, что приобщилась к народному искусству». (Саетова Зарема)

«Было у нас посещение картинной галереи, где «Эрмитаж» представлял живопись итальянских художников. Я ходил по огромным залам, с интересом слушал экскурсовода и внимательно рассматривал картины. Они были чудесны!» (Ерохин Виктор)

«Мне хорошо запомнилось, как к нам в группу ребят, изучающих немецкий язык, приехал барсук из Германии. Барсук – это игрушка, которая путешествует по разным странам. Всем ребятам было предложено взять игрушку к себе домой и показать ему самые интересные места нашего города, как мы живем, чем занимаемся.

Ко мне барсук попал под самый Новый год. Мы показали Даниелю (так зовут барсука), как в России встречают этот праздник. Он сидел с нами за праздничным столом, фотографировался с Дедом Морозом и Снегурочкой, увидел, какие подарки я получил». (Кадыков Андрей)

«С самого начала учебного года я принимала активное участие в творческих конкурсах: «Осенний букет», «Овощное чудо», «Вместо елки – букет». За мои поделки меня наградили грамотами. Еще я участвовала в Интернет-конкурсе «Лучшая пара начальных классов», и нашу фотографию напечатали в школьной газете «Гармония». А также наш класс собрал наибольшее количество макулатуры и пластика. За это мы получили билеты на просмотр мультфильма». (Никитина Ирина)

«Мне запомнился Новогодний вечер. Было очень весело. Особенно было интересно, когда пускали мыльные пузыри и все их ловили. Пузыри были огромные. Я таких никогда не видела.» (Лапшова Настя)

«У нас был открытый урок по музыке. Я очень волновался, ведь на урок пришло много гостей. Во время занятия мы говорили о японской музыке и о японских композиторах. После урока учитель сказал, что все прошло хорошо. Урок мне понравился». (Забелин Егор)

«В этом учебном году мне понравилось многое, но больше всего наша «Новогодняя сказка». В ней я играл роль старшего Деда Мороза. Учительница рассказывала сказку, а нам нужно было ее показать. Иногда наши движения были смешные. Все в зале смеялись. Выступили мы замечательно. Я с нетерпением жду, когда в следующем году будут новые конкурсы, в которых я смогу участвовать». (Бучнев Павел)

«Чем мне запомнился этот учебный год? Может быть волнением перед встречей с одноклассниками Первого сентября, празднованием Нового года в классе, просмотром фильмов в кинотеатре, посещением выставок… Все это делало нашу учебную жизнь интереснее и помогало получать больше знаний. Сейчас я очень жду поездки в усадьбу М.Ю.Лермонтова. Там будет проведена экскурсия, и мы сможем больше узнать о жизни великого русского поэта. А вечером будет бал! Это первый бал в моей жизни! Как здорово, что этот учебный год заканчивается таким праздником. Это запомнится на всю жизнь!» (Барзакова Екатерина)

5А класс

Вот и подходит к своему завершению 2007 – 2008 учебный год . Пролетел он совсем незаметно. В этом году мы стали пятиклассниками . Все было новым для нас : новые учителя , новые предметы , новые друзья . Но мы быстро освоились : познакомились с интересными преподавателями и даже полюбили многие предметы .

А начинался 5 класс торжественной линейкой , которая состоялась 1 сентября. Какие мы были все нарядные и красивые ! Как с нетерпением ждали первых уроков. С первых дней мы привыкали к требованиям учителей ,к серьезным домашним заданиям , к кабинетной системе . Интересными оказались незнакомые для нас предметы : история , обществоведение , граждановедение и др .

В первой четверти мы приняли участие во многих конкурсах и КТД : « Овощное чудо» , « Осенний букет» , « Семья – семье» .Но самым интересным и радостным был праздник « День рождения пятиклассников» . Мы пели , танцевали , рассказывали стихотворения на сцене актового зала. А Медведев Владислав и Мирабян Алина нас покорили своими вокальными данными.

Спортивное мастерство мы проявили в соревнованиях Дня здоровья. Победа была за нами!

Вторая четверть показала, что у нас хорошее качество знаний. Правда, отличников у нас маловато, но мы наверстаем упущенное.

В ноябре мы приняли участие в КТД «Крепка семья – крепка держава», в конкурсе « Вперед, мальчишки!» заняли 3-е место.

За этот год мы научились делать многое: фотографировать, делать презентации, проявлять творчество в изготовлении букета вместо елки, инсценировать сказки, выпускать гимназическую газету, оформлять кабинет к Новому году и тд.

Всем классом в этом году мы побывали в ТРЦ «Москва» и ТРЦ «Остров капитана Флинта». Играли в боулинг, смотрели интересные фильмы, отведали много вкусненького, просто пообщались.

А как мы старались в третьей четверти! Бугакова Е. и Сергеева Н. стали отличниками!

В четвертой четверти мы защищали проекты. Готовились к защите целый год! Но самой лучшей стала группа, создававшая проект по немецкому языку.

Вот так завершается год. Были победы и огорчения, успехи и разочарования. Самое главное – мы всегда вместе. А впереди новые победы!

Учащиеся 5А класса и их классный руководитель Стрельцова Елена Петровна

Здесь могла бы быть информация о **7В, 7Д, 8А, 9Б** классах

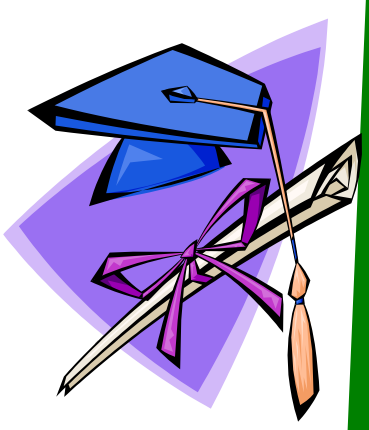

5В класс

Вас приветствует 5В класс гимназии №12 лингво-информационного профиля. Наш класс состоит из большого количества детей , пришедших из 4А класса и малого количества 4В , а также единственного представителя другой школы. Девочек и мальчиков у нас почти поровну. Ох и тяжелый же у нас характер, мы все время что-то делим между собой, а также любим побегать, потолкаться, хотя классный руководитель часто проводит с нами инструктажи. Беседует на тему «правила этикета» , « умение общаться» ,а мы бывает обзовемся и обидим своего товарища, но быстро забываем. Конечно, надеемся на то , что скоро мы станем настоящими друзьями, ведь мы еще маленькие. При всем при этом мы стараемся принимать активное участие в различных конкурсах школьного, городского уровня.

Первым ответственным мероприятием для нас стал конкурс «Бумаге вторую жизнь». Ох и сложная эта работа собрать макулатуру у себя дома, у родственников , ну и у мамы на работе прихватить (Матюхин А.,Чванов В, Маклакова К, Мишин К, Литвинова А, Антипова О, Татарин С.).

Нам понравилось, и мы решили поучаствовать еще и в конкурсе «Осеннее чудо», в котором решил удивить нас выращенным огромным лимоном Будюкин В.

В течение года мы постарались показать наши таланты в различных областях, участвуя в празднике «День рождения 5-х классов» : играла на фортепьяно Литвинова А, на скрипке- Гайнуллина Н; Егорова Н. показала великолепный гимнастический танец; Ролдугина Д. прочитала веселое стихотворение.

Впереди нас ждал конкурс «Зимних букетов» , оформление класса, в котором принимали активное участие Акиньшина Н, Антипова О, Ковальчук А, Полуляхова С, Мишин К…Кроме этого, мы постарались показать свои артистические способности в инсценировке зимней сказки «Морозко». Каким грозным морозом был в этой сказке Матюхин А,а какой замечательный костюм для деда приготовил Алеша Ковальчук. И другие артисты показали замечательные способности: Егорова Н; Сингеева М; Литвинова А; Ролдугина Д; Гайнуллина Н.

«Дни здоровья», проходящие каждую четверть, тоже приносят нам победы и огорчения. Весело мы покатались на лыжах и на санках зимой, когда снег почти растаял и превратился в лед. Не все всегда получается отлично, как бы этого хотелось мы еще только учимся. Но зато как замечательно показали себя наши мальчики на футбольном турнире. Мы гордимся ими: Ковальчук А, Ширяев А.

Победителем школьного конкурса в номинации «Семейная история»(рукописная книга) стала ученица нашего класса Акиньшина Н.Также мы активно участвовали в фестивале творческих проектов, даже несколько уч-ков стали победителями : Таравкова В,Антипова О, Заврин И, Ролдугина Д, Егорова Н.,Литвинова А, Сингеева М.

Впервые класс принимал участие в оформлении гимназической газеты, не все сразу было понятно и правильно сделано, но и эта ступень была преодолена.

Незабываемым был поход в музей, где мы себя показали с разных сторон, Конечно, нам очень понравились пейзажи , портреты, статуэтки , но при этом мы поняли , что нужно иметь терпение и такт, чтобы приобщиться к прекрасному.

Много интересного и запоминающегося произошло в этом учебном году , но мы надеемся , что все самое интересное еще впереди и новые победы нас еще ждут.

Учащиеся 5В класса и их классный руководитель Коньшина Светлана Ивановна

5Г класс

Каждый этап в жизни человека – это словно один шаг маленького ребенка. И чем увереннее малыш ступает на землю, тем успешнее его движение вперед.

В начале года ребята нашего класса сделали удачный старт, совершив новый уверенный шаг в своей жизни, чтобы показать себя активными, добросовестными, отзывчивыми и трудолюбивыми ребятами.

В связи с этим 2007-2008 год стал достаточно успешным:

1. Участие в сборе макулатуры (особенно себя проявили Сухарев Сергей, Чернышева Маргарита, Глазунова Маргарита, Копытина Дарья)– заняли первое место по количеству собранной макулатуры – администрацией гимназии № 12 были отмечены и приглашены на концерт, посвященный Дню Российского кино;

2. Участие ребят (Набатников Д, Кременевский А, Покидышев Н., Чернышева М.) в конкурсах «Осенний букет», «Вместо елки - букет», «Сто поделок и затей из вторичного сырья»;

3. Третье место в соревнованиях, посвященных «Дню здоровья»;

4. Участие в конкурсе «Вперед мальчишки!» в составе: Кременевский Антон, Тимофеев Валерий, Козлов Кирилл, Грязнов Георгий, Шестопалов Артем, Шкляр Сергей, Матюнина Анастасия, Лазарчук Александра, Чуносова Екатерина - заняли второе место среди учащихся пятых классов. В этом конкурсе все костюмы ребятам были приготовлены родителями Капустиной Ксении.

5. Участие в городском конкурсе «Безопасное колесо» (в составе: Матюнина Анастасия, Кременевский Антон, Грязнов Георгий, Копытина Дарья), в котором ребята показали отличные знания в областях медицины и правил дорожного движения, продемонстрировали хорошую физическую подготовку. Результатом стало седьмое место в Липецкой области;

6. Непогодьев Кирилл победил в конкурсе «Семейный музей» со своей коллекцией значков, посвященных жизни и деятельности деда, отца, дяди;

7. Тимофеев Валерий победил в конкурсе «Семейная реликвия», демонстрируя семейную рукописную книгу, отражающую не только историю нескольких поколений, но и историю России в течение 50 лет;

8. Участие в проведении недели православной культуры (открытый урок по истории) и знакомство с доктором исторических наук Московского университета С. Переверзенцевым , отцом Михаилом Князевым;

8. В неделю защиты проектов были вручены дипломы следующим ребятам:

Матюниной А, Кременевскому А. (по математике), Грязнову Г. (по ИЗО), Троскот А., Самойловой И., Непогодьеву К. (по литературе), Логовиковой Е. (по французскому языку).

В рамках вожатского движения ребята никогда не забывают о своих подшефных – учениках 1В класса: они помогают своим младшим друзьям при выполнении домашних заданий, в проведении праздников и дней здоровья.

Большое внимание ученики 5Г класса уделяют выполнению социальных проектов. Один из проектов нашего класса – проект «Библиотечная помощь», в котором ребята на протяжении всего учебного года показывали не только свое трудолюбие, но и любовь к книгам. Сухарев Сергей, Самойлова Ирина подарили новые книги в фонд школьной библиотеки. Копытина Дарья, Шестопалов Артем, Чернышева Маргарита, Лазарчук Александра участвовали в проведении инсценированных классных часов на исторические темы в старших классах («Исторические события в книгах А.Алексеева», «Житие Сергия Радонежского») и проводили «уроки – сказки» в начальных классах. Многие ребята оказывали помощь в уборке библиотеки и расстановке книг, сданных читателями по библиотечным стеллажам.

В конце года ребята организовали проект «Помоги братьям нашим меньшим» (Лазарчук Александра, Троскот Анастасия, Чернышева Маргарита, Козлов Кирилл, Самойлова Ирина, Капустина Ксения, Хатунцева Мария, Набатников Денис, Покидышев Никита). С большим удовольствием они ухаживали и кормили своих питомцев, развешивали листовки и искали хозяев для щенят, вследствие чего уже четыре щенка приобрели новую семью.

Таким образом, 5 класс для нас стал годом новых открытий, познаний, знакомств. Но мы не хотим останавливаться на достигнутом, поэтому смело говорим: «Для нас 5 класс – это только начало!»

Учащиеся 5Г класса и их классный руководитель Ахонен Екатерина Петровна

6А класс

Приближается конец учебного года. Скоро экзамены и …каникулы. Но сначала нужно подвести итоги, вспомнить, как прошел год, чем он запомнился, чему научил? С этими вопросами я (Сушкова Лида – староста класса) обратилась к одноклассникам.

Игошин Влад. Я в этом году много читал.(Разной литературы, не только художественной.) Поэтому запомнились читательские конференции в библиотеке. Особенно по книге А. П. Гайдара «Тимур и его команда».

Кадич Филипп. Да, мы часто в этом году бывали в библиотеке. « Книга – наш друг и помощник» - запомнившееся родительское собрание, на котором мы присутствовали, и , мне кажется, девиз этого года.

Бессонова Маша . А я очень хорошо помню наш первый классный час первого сентября.. Он назывался « С чего начинается родина?» Было замечательно вновь сидеть за партами, предвкушая много интересного впереди. Наверное, именно с этого начинается родина.

Ермакова Саша. Вспомните, мы рассказывали друг другу о том, кто и где провел лето. Оказалось, от Пскова до Сочи. А это тоже разговор о родине.

Ляпин Влад. Родина – это история и люди. Всегда познавательно встречаться с ветеранами войны и труда. Слушая их ,узнаешь жизнь не по учебнику.

Овечкин Сергей. Меня увлекла проектная деятельность. Здорово самому ставить цель, искать материал, добиваться результатов. Защищая проект, сильно волновался, но приобрел навык выступления перед большим количеством людей.

Ковалева Аня. В нашем классе уже второй год ведутся уроки Православия. Они дают нам знания истории Христианства, основ христианской нравственности. Запомнился урок об иконе Владимирской Божьей Матери, заступнице Российской.

Чумичев Алеша. Меня поразили истории жизни Василия Блаженного и Ксении Петербургской, подвиг юродства.

Жуковский Дима. Я думаю, к урокам Православия близки некоторые классные часы. Например, « Добро и зло».Приглашенный священник не дал нам запутаться в этих понятиях.

Кавина Таня. И гимназическую стенную газету мы выпускали к Рождеству.

Арефьев Никита. И проект готовили по Рождеству и Святкам. Считаю, что сами многое узнали и собрали материал для всех желающих познакомиться с этой темой.

Лыткина Олеся. Мне нравятся классные часы, где обсуждаются статьи из гимназической газеты. Темы интересные, многих авторов знаешь. Приятно чувствовать себя сопричастной школьным делам.

Панков Алеша. Самое значительное для меня – игра « Вперед, мальчишки». Мы показали себя командой, заняли первое место в параллели шестых классов. Оказывается, можем достичь хороших результатов, если захотим.

Самченко Антон. Конечно, можем. Вспомним Дни Здоровья. Прыгали и бегали лучше всех.

Горюнов Саша. Что бы ни говорили, а я считаю, что наш класс дружный. Кто почти в полном составе и зимой и летом играет в школьном дворе?

Толкачиков Никита. Это не единственный пример. Нам нравится путешествовать вместе. Были в Ельце, в Воронежский заповедник ездили.

Олимпиева Вероника. И картины из Эрмитажа все ходили смотреть .Вместе веселее.

Сошина Ирина. А мне вспоминается Новый год. И как класс украшали, и как сценку разучивали, и как в кафе веселились.

Лазарева Аня. Я люблю составлять букеты, поэтому участвовала в конкурсах букетов и осенью, и зимой.

Домрачеев Андрей. В этом году в гимназии было много дел, в которых принимали участие не только ученики, но и родители. Интересными для нашей семьи оказались темы « Семейная реликвия» и « Семейная история». Спасибо организаторам этого дела: узнал лучше родителей, да и не только родителей, но и других родственников. Как же здорово делать что-либо всей семьей!

Гончаров Максим. Мне нравится День гимназиста. Очень хорошая традиция. Приятно, когда не только ученики поздравляют учителей, но и наоборот. Приходишь в школу, а на дверях каждого кабинета поздравление от администрации школы. Сразу начинаешь себя уважать.

Сушкова Лида. Говорить можно еще о многом. Но хорошо то, что вспоминается весело и помнится хорошее.

6В класс

Мы любим вместе отдыхать.

Однажды всем классом мы ходили в зоопарк. Нам понравились все животные. Но больше всего времени мы провели возле вольера с лошадьми, пони и разными видами парнокопытных. Было очень забавно и весело наблюдать за ними и кормить их хлебом. Но, когда появились «корабли пустыни» - верблюды, стало очень весело, потому что все знают, что они любят плеваться! Было много смеха и визга. Всем понравилось разнообразие пернатых. Их было много, все они были очень разные, со всевозможным ярким оперением. Пели свои песни и «переговаривались» на все голоса. Хищников было не много, но очень понравилась тигрица. Она важно лежала на высоте и поглядывала на всех царственным взглядом. Интересно было увидеть страуса, достаточно необычного представителя фауны в наших местах. Очень хотелось посмотреть, как он спрячет голову в песок, но мы этого не дождались. Было интересно наблюдать за обитателями «Лебединого озера». Утки лихо бросались за крошками хлеба, а лебеди поражали своей грацией и необычными гортанными звуками. Этот поход нам запомнился надолго! Еще нам нравится бывать в кинотеатрах. Мы посмотрели несколько интересных фильмов. Но очень запомнилось посещение Драматического театра. Мы смотрели спектакль «С Пушкиным на дружеской ноге». Понравилась необычная постановка пьесы. Спектакль проходил на малой сцене, и мы все были как бы участниками этого представления. Персонажи обращались к зрителям, вовлекая их в происходящее действие. Интересно и необычно было видеть артистов так близко.

Стало большой неожиданностью, что у нас в городе в обычной библиотеке есть небольшой музей С. Есенина. Там мы тоже побывали. Экскурсовод очень интересно рассказала о жизни поэта, о том человеке, который основал этот музей. Мы видели различные старые фотографии и документы. И даже увидели Есенина на экране и услышали его настоящий голос! Остались незабываемые впечатления!

А еще мы любим вместе отмечать праздники, особенно Новый год! В этом году были в клубе «Маска». Все очень понравилось! Зал был очень красивый, весь переливался цветными огнями. И хотя мы уже достаточно взрослые, но было ощущение, что мы в сказке! Мы участвовали в разных конкурсах, и многие даже победили и выиграли призы. Нам показали небольшой концерт из танцевальных номеров. А потом праздничная дискотека всех повеселила и дала заряд бодрости!

Надо еще больше встречаться и проводить вместе свободное время. У нас много запланированных мероприятий!

Наш социальный проект – встреча с ветеранами ВОВ. Этим проектом мы занимаемся уже второй год. Мы настолько подружились с ветеранами-блокадниками Ленинграда, что эти люди стали для нас родными и близкими. Мы много интересного узнали о войне - вряд ли такое прочитаешь в учебниках. Истории жизни Подвигиной М. Р. и Панюшкина П. И. станут для нас примером для подражания в жизни.

Учащиеся 6В класса

6Г класс

Этот учебный год наш 6 Г класс провел очень весело и интересно. Мы посетили музей Тянь - Шаньского в городе Чаплыгине, отпраздновали Бал Именинника (именинники, родившиеся летом и осенью) в нашей гимназии, справили Новый Год в кафе «Бриз», отметили Восьмое марта и 23 Февраля в боулинг-клубе «Билли-Бо». И это не считая многочисленных событий и праздников нашей гимназии! А также мы планируем отметить второй день Именинника в этом году (теперь именинники, родившиеся зимой и весной) на природе.

Итак, начался наш учебный год с поездки в Чаплыгин. Согласитесь, начало очень даже неплохое и многообещающее.

Во время дороги в Чаплыгин наш экскурсовод рассказала нам немного и о Липецкой земле. Но вот, наконец, мы приехали. Сначала мы посетили главную площадь Чаплыгина, где нам также рассказали о главном соборе Чаплыгина. Потом мы направились к смотровой беседке при дворце Меньшикова. Оттуда открывался прекрасный вид на город…

Но вот мы отправились на природу. На пикник. Там мы не только поели, но и здорово повеселились – поиграли в футбол и другие игры.

А после пикника нас ожидала прекрасная экскурсия в музей Тянь-Шаньского. Там нам рассказали о жизни Тянь-Шаньского, о его путешествиях и его смерти. Также мы рассмотрели множество старинных и интересных вещей, многие из которых принадлежали самому Тянь-Шаньскому. Однако вскоре пришло время ехать домой. И мы, полные впечатлений, вернулись в Липецк...

Осенью настал наш долгожданный праздник – Бал Именинника. Или, по-другому, – день Именинника. Вообще-то их у нас два. Один осенью – для тех, кто родился летом и осенью – и второй весной – для тех, кто родился весной и зимой. Этот день Именинника мы отмечали в родной гимназии, в спортивном зале. Сначала ведущие провели конкурсы. Весело было всем. А потом объявили танцы… И уж когда все натанцевались, мы сели за праздничный стол. Там мы в очередной раз поздравили именинников. Кстати, поздравлять и развлекать именинников должны «гости», то есть те, у кого День Рождения приходятся на зиму и весну. А накрывать на стол – это уже привилегия именинников… В общем в этот вечер мы повеселились на славу. И надеемся, да что там, знаем, что все наши последующие праздники такими и будут.

Один из самых чудесных праздников, Новый Год, мы всем классом отмечали в кафе «Бриз». Сначала было застолье, а потом поздравления Деда Мороза и Снегурочки. Они также провели множество интересных и забавных конкурсов, а в конце празднования вручили подарки. А потом включили музыку, и мы начали танцевать… Да, если верить стародавней русской поговорке «Как Новый Год встретишь, так и проведешь», то год у нас будет самый что ни на есть замечательный! Когда мы думали, куда идти отмечать 8 Марта и День защитника Отечества, долго мы не выбирали. В боулинг – решили мы всем классом. И не пожалели… Выбранный нами боулинг находился в торгово-развлекательном центре Москва. Итак, сначала мы играли в боулинг. Проигравших не было. Хотя нет, были, конечно, как и в любой спортивной игре, но наши проигравшие тут же отыгрывались в следующей игре. После мы ели пиццу, пили сок, разговаривали, смеялись. Да, надо признать, что этот, вроде бы один праздник, мы отметили так, что хватило бы и на пять!..

А еще в этом году 6 Г участвовал в социальном проекте шестых классов и установил дружеские отношения с интернатом № 2. С ребятами из этого интерната мы не только пообщались, но и сыграли в футбол. Победила, кстати, дружба.

Также мы принимали участие в фестивале научно-творческих проектов, и, к чести сказать, многие из нашего класса были выбранные как лучшие!..

А уж спортивные состязания, проходившие и вне нашей гимназии, в которых участвовали и побеждали ученики нашего класса, невозможно перечислить…

Но, к сожалению, этот год подходит к концу. Скоро начнутся контрольные, экзамены. А потом – каникулы. Но, во-первых, у нас остался еще один Бал Именинника, а второе - вскоре мы снова встретимся! И пусть уже в седьмом классе.

Разрешите представиться: 7 «А»

Наш класс состоит из 25 человек:13 девочек и 12 мальчиков. Мы все дружим между собой, можем постоять друг за друга. Ребята избрали для себя юридический профиль обучения. Учащиеся 7 «А» хотят посвятить себя защите законов, защите прав граждан, т.е. это те люди, которые в будущем будут защищать интересы России. А пока ребята стараются хорошо учиться. Мы никогда не обижаем тех, кто слабее нас. В классе нет 1 авторитета или лидера, но есть ученики, которые пользуются заслуженным уважением. У нас разнообразные интересы. Все мы любим хорошо повеселиться. Мы никогда не обижаем животных, не оставляем их в беде. Наталья Петровна, наш классный руководитель, помогает нам ценными советами и выручает в трудных ситуациях. Наш коллектив с радостью принимает новых учеников, помогает им адаптироваться в школе, старается стать им хорошими друзьями. Наш класс - сплоченный и дружный.

Мы – творческий коллектив. Класс любит принимать участие в соревнованиях. Наталья Петровна организовывает классные часы, связанные с юбилейными праздниками. В этом учебном году особенно запомнились классные часы к Дню Космонавтики, к Дню Российской Науки, к снятию блокады Ленинграда. Особенно запомнился классный час, проведённый студентами ЛГПУ, посвящённый Дню Святого Валентина. Мы принимаем участие в днях здоровья и занимаем первые места. У нас был социальный проект, в рамках которого мы подарили ценную книгу школьной библиотеке и ремонтировали книги своими руками. Также мы ходили в музей, кино, проводили в классе Новый год.

В нашей школе администрация организовывает разные кружки и мероприятия. Так, только у нас среди всей второй смены преподается «Русская словесность». Мы очень благодарны Даниловой Галине Васильевне за этот дополнительное занятие. Оно нам очень помогает. Также у нас существуют дополнительные уроки алгебры и биологии. Они нужны нам для того, чтобы мы лучше знали предмет и лучше ориентировались в жизни. Отдельное спасибо Богпомочевой Оксане Анатольевне и Шляжко Елене Константиновне. Ученики нашего класса под руководством Павловой Нины Васильевны регулярно посещают кружок «Великие князья Руси». Этот кружок готовит нас к сдаче экзаменов. В классе много ребят, которые посещают секции вне школьной программы, такие как: спортивные, музыкальные, танцевальные… Мы любим спортивный образ жизни.

Наш класс общается со всеми учениками второй сменой. Некоторые с начальной школы и до сих пор лучшие друзья, другие вместе были в детском саду, ли вместе чем - либо занимались. Ученицы 7 «А» класса вместе с девочками из 7 «Б» создали проект, состоящий из 101 слайда, они вошли в число 15 лучших проектов из всех 7 классов.

Мы хотим, чтобы в нашем классе было уютно и красиво, поэтому Наталья Петровна назначила в классе ответственных за организацию различных фотографий в стенгазеты, журналы; ответственных за растения в классе, руководителей за создание различных плакатов, назначила старосту класса, главных за ведомость и журнал. Но, конечно же, одним нам со всем этим не справиться. Тогда к нам на помощь приходят родители. Они помогают нам в разных делах. Взрослые оказывают помощь Наталье Петровне в организации различных праздников. Но самое главное—это то, что родители помогают нам в учебе.

Таким образом, мы кратко изложили ценности нашего класса. Поделились с вами нашими интересами, рассказали о нас.

7Б класс

В нашем 7 Б классе учатся 16 девочек и 6 мальчиков. Профиль нашего класса – лингвистический, поэтому мы охотно изучаем разные иностранные языки. Учёба доставляет нам большое удовольствие, хотя не всегда бывает легко. Здесь нам помогает наша сплочённость и взаимовыручка, а также поддержка и понимание наших учителей.

Гимназия – это наш второй дом, где мы проводим вместе очень много времени. Здесь мы нашли много друзей, здесь мы принимаем активное участие в разных конкурсах, викторинах и проектах.

Свободное от учёбы время мы стараемся проводить также вместе. Мы дружно ходим в кинотеатры, парки, кафе, выезжаем на природу с нашим любимым классным руководителем Ливадной Татьяной Ивановной.

Наш самый любимый праздник – Новый год. В этом году мы с родителями ходили в кафе. Там были разные конкурсы, мы играли в боулинг, танцевали. Было очень весело!

У нас в классе много традиций. Одна из них – это взаимное поздравление девочек и мальчиков с праздниками 23 февраля и 8 марта.

Есть и другие традиции. На 9 мая наш класс ходит на парад, мы поздравляем ветеранов – дарим им цветы, тем самым выражая им свою благодарность.

Скоро начнутся летние каникулы, и нам, к сожалению, придётся расстаться на некоторое время. Мы с нетерпением будем ждать нашей встречи с одноклассниками, учителями и нашей любимой гимназией уже в новом учебном году!

Ученики 7Б класса и классный руководитель Ливадная Т.И.

7Г класс

Я хочу рассказать вам о нашем классе. Наш 7Г класс – очень дружные, талантливые и умные ребята. У нас очень добрая, умная и красивая классная руководительница Леонтьева Наталья Владимировна. Если у нас что-то не получается, она всегда может нам помочь.

У нас регулярно проводятся классные часы, на которых мы можем обсудить наши проблемы, и инструктажи, на которых нас предупреждают об разных опасностях, которые могут нас ожидать на улице.

Мы любим принимать участие в различных конкурсах и играх. Но не простых, а с учебным уклоном. Так, не очень давно, мы приняли участие в историко-патриотической игре «Наследники Александра Невского». В этом конкурсе приняли участие ученики и ученицы нашего класса: Гуро Владислав, Потанина Алиса, Пышин Сергей, Салий Елизавета, Ястребкова Ольга и ученица 7А класса Петренкова Юлия. Также мы участвовали в открытом уроке по географии.

Также наш класс принял участие в фестивале защиты творческих проектов. У нашего класса было восемь проектов. В тройку лучших вышло два: «Виртуальная экскурсия» – проект по информатике и проект «Волшебным миром я фонтанов очарован» по физике. А в пятнадцать лучших вошло еще два проекта: «Плавание судов» – проект по физике и «Города Золотого кольца» – проект по немецкому языку. Но я считаю, что победы были достойны все проекты, и среди нас нет проигравших.

Скоро конец года и впереди экзамены. Я думаю, что весь наш класс сдаст их на пятерки и на четверки, а не на тройки и двойки.

В нашем классе семь отличников. Среди них Алексеева Ольга, Бирюкова Дарья, Гуро Владислав, Крутова Дарья, Потанина Алиса, Пышин Сергей, Шабунин Артем.

А не так давно мы ходили на экскурсию в Христорождественский собор, с нашей учительницей русского языка Щурко Мариной Сергеевной, где нам рассказали много интересного, а затем мы пошли в Успенский монастырь, где для нас провели экскурсию.

Также ученики нашего класса участвовали в олимпиаде по русскому языку «Русский Медвежонок – языкознание для всех», и Алиса Потанина заняла первое место по школе, а Алексеева Ольга – третье.

А сейчас я хочу рассказать вам про наших замечательных учителей.

Алгебру и геометрию у нас ведет Шляжко Елена Константиновна, которая очень понятно объясняет нам эти два предмета. Вопросы к ней у нас возникают очень редко.

Русский язык и литературу преподает нам Щурко Марина Сергеевна, добрая, и в то же время строгая учительница. С ней мы никогда не скучаем, и, если нам что-то непонятно, она всегда это объяснит.

Физику у нас ведет Волкова Алла Александровна, справедливая учительница. Она очень ясно и наглядно объясняет нам законы физики. Также, если мы не поняли тему, хотя это бывает очень редко, она очень понятно объяснит нам её.

Иностранный язык у нас ведут сразу три учительницы: Жолобова Светлана Владимировна, Денисова Людмила Аркадьевна и Ливадная Татьяна Ивановна. Я расскажу вам про ту учительницу, которая преподает английский язык в моей группе. Это Жолобова Светлана Владимировна, очень добрая и справедливая учительница. С ней мы занимаемся не только по учебнику, но еще и смотрим фильмы на английском языке.

Химии нас учит Волков Алексей Валерьевич, строгий, но справедливый преподаватель, который всегда может нам помочь, если мы что-то недопоняли, ведь химия – сложный предмет!

Биологию нам преподает Богпомочева Оксана Анатольевна, очень умная и справедливая учительница, которая очень понятно объясняет нам свой предмет и охотно помогает нам.

Историю и обществознание нам преподает Павлова Нина Васильевна, добрая, строгая но справедливая учительница, которая часто проводит исторические диктанты и тесты по обществознанию.

Освоиться в географии нам помогает Чернышева Виктория Александровна, учительница, которая всегда объяснит непонятную тему.

Информатику преподают Волкова Алла Александровна и Кюнбергер Анна Лютцевна. Обе эти учительницы помогают нам разобраться в непростых понятиях и темах информатики.

ИЗО у нас ведет Курбатова Ольга Викторовна, технологию – Чеботарева Светлана Петровна, а физкультуру – Титов Александр Сергеевич. Все эти учителя очень добрые, строгие и справедливые. Вот на такой оптимистичной нотке я и завершаю свой рассказ о нашем классе.

8Б класс

«Мы рождены, чтобы жить совместно: наше общество – свод из камней, который обрушился бы, если бы один не поддерживал другого».

учащиеся 8 «Б» класса

Наша гимназия – это наш второй дом, а класс – вторая семья. В нашем классе учатся совершенно разные ребята (всего нас 25), у каждого свои интересы и увлечения, свой характер и свой внутренний своеобразный мир. У нас дружный и сплоченный коллектив, мы помогаем, поддерживаем и подбадриваем товарища в трудную минуту, искренне радуемся его успехам. Мы как команда большого корабля под чутким руководством нашего «капитана» Арутюнян Ирины Вячеславовны.

В нашем классе много знать – престижно, помогать товарищу – нормально, готовить дело по чужому сценарию – невозможно, жить без творчества и активности – скучно!

В 2007-2008 учебном году мы стали активными участниками всех мероприятий, КТД, конкурсов и акций, проводимых в нашей гимназии и за ее пределами. Нам не было скучно!

Сентябрь 2007 г. – начало учебного года совпало с началом акций: «Отходы в доходы», «Мы – вожатые», «Гимназия – наш общий дом».

Октябрь 2007г. – участие в конкурсах «Осенний букет» и «Овощное чудо» стало доброй традицией. Мы представили на конкурсы 10 работ. Букет Андреевой Евгении стал победителем.

Ноябрь 2007г. – мы одержали победу в областном конкурсе на лучший плакат «Все на выборы!» и приняли участие в церемонии награждения в администрации Липецкой области. Учащиеся класса Широбоких Ольга и Мещерякова Анастасия стали призерами городских олимпиад по французскому языку и истории. Мещерякова Анастасия победила в региональной выставке «Шаг в будущее».

Декабрь 2007г. – подведены итоги акции «Отходы в доходы», мы заняли первое место по школе, собрав 920 кг макулатуры, стали участниками приема в городской администрации. Команда в составе Юшкова Артема, Ландо Максима, Мацюка Владимира, Говорухиной Анастасии, Широбоких Ольги инсценировали сказку «Петушок – золотой гребешок» и выступили в общегимназическом фестивале сказок.

Январь 2008г. – учащиеся класса Широбоких Ольга, Мещерякова Анастасия и Верховцева Анастасия приняли участие в конкурсе «Познание и творчество» в городе Обнинск в номинациях французский язык, английский язык и анатомия. Презентация «Мой класс» заняла первое место в своей возрастной группе (совсем недавно мы узнали, что наша презентация вошла в десятку лучших презентаций в городе).

Февраль 2008г. – подведены итоги школьного этапа городского конкурса «Семья года». Андреева Евгения, Верховцева Анастасия, Певзнер Ксения, Широбоких Ольга, Сысоева Алена победили в разных номинациях конкурса. Ландо Максим победил в номинации «Семейная династия», успешно представил свою работу на окружном этапе конкурса и вышел в финал.

Март 2008г. – Широбоких Ольга, Латышева Татьяна, Мещерякова Анастасия написали статьи для гимназической газеты «Гармония». Фахритдинова Лиля приняла участие в региональном фестивале французского языка.

Апрель 2008г. – мы приняли активное участие в гимназическом фестивале творческих проектов. Проект «Наша школа от А до Я» стал победителем фестиваля. 9 учащихся класса стали участниками приема одаренных детей: Андреева Евгения, Антонова Ирина, Верховцева Анастасия, Ворошилина Анастасия, Ландо Максим, Мещерякова Анастасия, Певзнер Ксения, Сысоева Алена, Широбоких Ольга.

Наш класс восьмой, под буквой «Б»
Мы – «двуязычие», а не кто-то
Нас двадцать пять и мы уже
Прошли чрез многие высоты.
Мы друг на друга не похожи,
И каждому давай свое.
Но ладить мы, однако можем,
И выручим мы если что.

Мы крепко дружим, помогаем,
И в школе нет сплоченней нас.
Мы друг о друге много знаем
Девчонки наши , просто «класс»!
А классный наш руководитель
Всегда подскажет, что и как.
Ведь лучший в мире она учитель
Не согласится лишь чудак!

8В класс

Учиться в 8 «В» - очень непросто и в то же время интересно. А все потому, что наш класс – это не три десятка среднестатистических учеников, но 30 личностей – одаренных, сложных и стремящихся к развитию. Подтверждение тому – грамоты об успехах в учебе, спорте или искусстве. Но, быть может, это обстоятельство мешает нам по-настоящему крепко сдружиться, так, как показывают, к примеру, в старых фильмах, например, про Электроника. Говоря сухим языком отчетности, слишком уж часто возникают у нас «межличностные конфликты». Хочется верить, что до выпускного мы научимся уживаться друг с другом, чтобы потом с радостью встречаться на страницах сайта «Одноклассники.ru» и вспоминать, скажем, о достижениях.

Учеба в 8 классе - дело непростое. Большие объемы сложного материала не всегда поддаются «освоению». Тем не менее в нашем классе есть светлые головы, которым все предметы даются одинаково блестяще. Это наши отличники – Света Соломахина, Наташа Самохвалова, Лиза Ореханова, Полина Глизнуцина, Лена Федькина, Игорь Иноземцев и Илья Аленин.

В этом году в предметных соревнованиях приняли участие семь человек. Немного, подумаете вы, но зато какие результаты! Астафьев Олег занял первое, а Иноземцев Игорь третье место в городской олимпиаде по астрономии. В региональном этапе они разделили вторую ступень. Илдар Сафин признан лучшим по технологии в городе и области. Огнева Настя стала первой в Липецке и третьей в области по немецкому языку. Также участвовали в городских олимпиадах Кирилл Газин, Дима Глизнуцин, Лиза Ореханова. За успехи победители были награждены, в том числе, поездкой в Москву, где присоединились к митингу в поддержку политики Президента РФ Владимира Путина.

Даже полное погружение в учебу не мешает нашему классу участвовать в социальных проектах. В канун Дня пожилых людей мы побывали в гостях у липчан, живущих неподалеку от школы и поздравили с этим праздником. Оказана помощь школьной библиотеке: теперь здесь есть свой кукольный театр, в котором можно поставить много поучительных и забавных сказок. В конкурсе «Семья года» были представлены работы семей Глизнуциных и Огневых. Наташа Самохвалова подготовила спецвыпуск газеты «Спасибо вам, учителя!», а Кеменова Люба нарисовала плакат, направленный на борьбу со СПИДом и наркозависимостью. Еще одна газета была выпущена ко Дню матери. Не оставались мы в стороне от общегородских дел. После того как сошел снег мы провели экологический десант и убрали прошлогоднюю листву и мусор на приусадебном школьном участке.

Нельзя обойти вниманием отличную физическую форму нашего класса. «Спорткостяк» 8 «В» - Саша Тельных, Лена Федькина, Илья Першин, Женя Третьяков, Наташа Самохвалова, Илья Зайцев. Совместными усилиями в своей параллели удалось взять «серебро» на Дне здоровья минувшей осенью.

Творческое начало 8 «В» проявилось в творческих конкурсах. Илдар Сафин получил диплом в новогоднем состязании «Осенний букет» и «Вместо ёлки – букет». Работы наших ребят отмечены на фотовыставке «Такие мы разные» и «Мой питомец». А в предновогодние дни на сцене актового зала была поставлена новая версия старой доброй сказки «Теремок».

А группа учеников под руководством Насти Иваниловой создала видеоверсию отчета о проделанной за год работе - ролик «Мой класс».

9А класс

Девять лет назад первый звонок собрал нас всех вместе в нашей гимназии. Нелегок был путь по Стране Знаний, были взлеты и падения, успехи и ошибки, но мы почти прошли этот путь. Впереди самое страшное испытание - экзамены. Мы начали готовиться к ним еще с Первого сентября. Учителя сделали все возможное и невозможное для того, чтобы мы научились чему- нибудь и как- нибудь.

Семь человек из нашего класса в этом году прощаются со школой навсегда. Естественно перед ними встает, наверное самый первый, самый главный вопрос, во взрослой жизни: Что делать дальше? Куда пойти учиться?

Там, впереди, что будет- неизвестно,
Неведомо, что выпадет кому,
Но хочется, чтоб все мы были вместе,
Чтобы не канули мы все по одному.

Жизнь без скидок за каждый шаг
Спросит вас по большому счёту
День грядущий в ваших руках,
Так смелее друзья за работу!

Но большая часть нашего класса решила продолжить обучение в родной школе.

За уходящий год было сделано много. Наш класс принимал активное участие во всех общегимназических делах и мероприятиях. Несколько раз наши ребята были ведущими школьных мероприятий. В течение года были совершены несколько экскурсий: в октябре в рамках Православной недели, мы посетили город Задонск; на осенних каникулах несколько человек из нашего класса побывали в Чехии; в апреле, мы посетили НЛМК. В марте для нас прошло репетиционное тестирование по алгебре на базе 44 лицея. Так же наш класс принимал участие в «Экологическом десанте», в преддверии Дня пожилых людей мы поздравили наших ветеранов. На новогодних каникулах мы посетили культурно- развлекательный центр «Евразия», а также драматический театр им. Л.Н.Толстого.

В завершении учебного года хотим всем пожелать удачно сдать экзамены, а для тех кто покидает школу навсегда, для наших выпускников :

Лежит пред вами новой жизни путь.
Примите ж наш привет, негромкий, но сердечный.
Пусть веры и любви родник ваш бесконечный
Не засорит нелегкой жизни суть.

9В класс

Привет! Мы учащиеся 9 В. Нас в классе 22 человека, профиль нашего класса лингво-информационный. Вот уже 5 лет нас учит и вместе с нами учится наша - Виктория Александровна. Редкие классы нашей гимназии могут похвастаться постоянством классного руководителя, у многих они постоянно меняются, но это не относится к нашему классу. Мы очень дружный класс, вместе и учимся и отдыхаем. За годы учебы в классе сложились свои традиции, например, поздравление одноклассников с днем рождения, совместное празднование Нового года, экскурсионные поездки и т.д.

Вот подходит к концу учебный год. Давайте вместе оглянемся и посмотрим, что было интересного, что запомнилось больше всего?

1 сентября 2007 года отличалось от прошлых Дней знаний тем, что оно совпало с субботой, поэтому наши родители вместе с нами утречком направились к школе, и им удалось посмотреть всю праздничную линейку. А мы в это время уже сидели за партами и говорили, говорили на разные темы. Мы стали взрослеть.

Дни перелистывались, как на календаре, каждый день таил в себе неизведанное, то нежданная самостоятельная, то слишком ожидаемый диктант. Хочешь, не хочешь, а учиться надо, сентябрь пролетел, как бумеранг. Золотая осень приходит с Днем учителя, этот день любят больше учащиеся, чем учителя, во всей школе чувствуется веяние праздника, учителя, как всегда, нарядны, учащиеся в очень хорошем настроении. В этом году можно было поздравить учителя с помощью сети Интернет. Прошел очередной конкурс осенних букетов, от нашего класса в конкурсе принял участие герб Липецкой области, сделанный из кленовых листьев. В течение первой четверти шел сбор макулатуры и пластика, но конец четверти для некоторых был неожиданностью, а особенно её результаты.

На каникулах совместно с другими 9 классами съездили в Задонск, посетили монастыри, искупались в источнике и порезвились на природе. Дети….

Вторая четверть неожиданно началась и так же неожиданно закончилась. Было много интересного: месячник здоровья, подготовка к новогодним праздникам, дискотека в «Евразии», участие в олимпиадах. Наши девчонки, Лера А. и Марина Ж., стали призерами олимпиад. Желаем им дальнейших побед. Наравне со всеми поучаствовали в «Русском медвежонке» и «Кенгуру».

Начался високосный год. Что он принесёт нам - выпускникам 9 класса? Узнали, что необходимо сдать годовые на проверку, были такие, которые ещё не выбрали тему. На помощь пришел классный руководитель, консультировал практически по всем предметам, огромное спасибо. Встал вопрос о выборе экзаменов в новой форме, это вызвало столько разговоров. Чем дальше, тем обстановка всё более накаляется. По ходу дела справляем дни рождения одноклассников, ходим в гости к Денису (он обучается на дому), на день рождения пошли практически все с Викторией Александровной, купили подарок и два торта. Дениска был очень рад.

Началась четвертая четверть, с одной стороны, хочется побыстрее закончить 9 класс и определить свою дальнейшую судьбу, с другой, так боязно сдавать экзамены. Но время неумолимо, на носу май месяц, за эти восемь месяцев мы стали намного взрослее, но так хочется ещё побыть детьми, так хочется, чтобы время остановилось, ведь какой будет 10 В не знает никто, говорят, что его не будет вовсе. Поживем, увидим, а пока приходите к нам в гости, в 9В, в кабинет № 42. Здесь всем всегда рады!

10М класс

Наш класс образовался в августе 2007 года. Впервые мы переступили порог 12 гимназии первого сентября. Тогда нам всё казалось новым: кабинеты, преподавательский состав, устав, школьная форма, даже в коридорах пахло совсем по-другому, не так, как в наших прежних школах. И вот мы вошли в наш класс, класс русского языка и литературы. Здесь нас встретила наша классная руководительница - Бондаренко Надежда Владимировна. Милая, приветливая, она пригласила нас за парты. В тот момент мы совсем не знали друг друга. Но всего за какие-то сорок минут, которые длился классный час, Надежда Владимировна успела нас познакомить, решить все организационные вопросы. Я прекрасно помню, как в самом начале наш классный руководитель беседовал с нами о нашей учёбе в этой гимназии, для чего мы все здесь собрались, какие цели стоят перед нами. У каждого их было разное количество, но в одном мы были едины: каждый в будущем хочет стать врачом, специалистом в своём деле, стать человеком, чьи знания, « золотые руки и сердце » будут спасать не одну сотню людей. После нам представили наших учителей: Зайцеву Любовь Владимировну- учителя биологии, Знаменщикову Надежду Александровну- учителя химии, Евсюкову Ольгу Ивановну- учителя алгебры и геометрии, Павловскую Людмилу Васильевну- учителя истории и обществознания и т.д. Куратор нашего класса - Волков Алексей Валерьевич.

Наступили первые рабочие будни… Работа предстояла нелёгкая. Ведь для того, чтобы достичь наших целей, предстояло хорошо потрудиться. Вначале всем было очень тяжело, не всё получалось. Может быть, любой другой класс сразу опустил бы руки, сдался перед трудностями, но только не 10М. Мы старались изо всех сил, зубрили, заучивали, и результат не заставил себя долго ждать. День за днём каждый из учеников нашего класса шаг за шагом приближался к своей цели. Каждая полученная «5» или «4» была для нас маленькой победой в масштабах школы, но для каждого отдельно- большим успехом, после некоторого числа поражений.

Жизнь в нашем классе течёт очень размеренно благодаря Бондаренко Надежде Владимировне. Она в два счёта решает все наши проблемы, даёт дельные советы, помогает в подготовке к различным мероприятиям. 10М не пропустил ни одного школьного события, участвовал во всех конкурсах. Мы создали фильм о нашем классе, который участвовал в городском конкурсе информационных технологий «Мой класс ». К сожалению, мы не заняли призового места, но сам процесс создания был куда приятней возможных наград. Вместе с нашим классным руководителем мы принимали участие в создании школьной газеты, рисовали плакаты, посвящённые СПИДу и наркомании, выдвигали от своего класса кандидата в президенты школы, участвовали в конкурсе «Осенний букет ». Ребята из нашего класса также принимали участие в литературном конкурсе «Пегасик », тоже не без помощи нашей «классной мамы». Также мы были награждены грамотами и дипломами за годовые исследовательские работы по предметам (Фомина Ольга, Будаева Екатерина, Митина Анфиса, Чалая Светлана), были участниками приёма одарённых детей гимназии, где тоже не остались без наград. Это Фомина Ольга и Будаева Екатерина.

Хотелось бы отметить, что все учителя-предметники, ведущие уроки в нашем классе , удивительные люди. Казалось бы, что не может быть такое количество талантливых, умных, интересных преподавателей в одной школе . Но когда переступаешь порог гимназии № 12, то сразу понимаешь, что всё возможно. Гимназия для нас стала вторым домом. Она подарила нам огромные возможности, вторую «маму »- Бондаренко Н.В. и второго «папу» - Волкова Алексея Валерьевича, подарила огромное число друзей и подруг, возможность развиваться как личности гражданина РФ, знающему свою историю, своей язык, свою культуру. Мы носим гордое звание гимназиста . Ученики нашего класса хотят получить хорошее образование, достойную работу в будущем, приличный заработок. А для этого нам нужно много учиться, трудиться и помнить, что гимназия № 12- это наш храм науки, источник знаний. Ведь стать хорошим врачом - дело серьёзное и сложное. Нужно иметь твёрдые знания по профильным предметам и по всей школьной программе в целом. И в этом нам помогают учителя.

День за днём мы становимся единой командой, командой 10 М класса.

11А класс

Совсем скоро мы покинем стены родной гимназии. Осмысляя проёденный путь, вспоминая наши дела, задаём вопрос: какими мы стали? Сможем ли побороть противоречия внутри себя? Сможем ли самостоятельно принять решение, не спасовать в трудную минуту и не свернуть с выбранного пути? Сможем!

И за это благодарим нашу гимназию, во главе которой стоит умный руководитель, настоящий педагог, мудрый человек Олька Николаевна Уласевич.

Всё, что проводилось в гимназии, в классе было направлено на наше самосовершенствование и развитие, повышения статуса гимназиста.

День знаний, Неделя духовной культуры, День гимназиста, Праздник для одарённых детей, творческие коллективные дела, посвящённые Новому году, Рождеству, году русского языка, году семьи, встречи с ветеранами воины, Дни здоровья, олимпиадное движение и многое другое способствовали сплочению нашего коллектива, развитию самоуправления, познавательного интереса, пробуждению творческого начала.

В этом году прошёл цикл классных часов по нравственному воспитанию: «Береги честь смолоду», «Цель и самооценка», «Быть весёлым, но не быть смешным», «О воспитанности», «О дурных и хороших влияниях», «Уметь спорить с достоинством» и другие. Обратите внимание на темы. Они о многом заставляют задуматься. Экскурсии в Выставочный зал позволяли говорить и человеческом искусстве.

Сам дух гимназии, установленный в ней порядок и чистота не в меньшей мере воспитывали в нас лучшие качества.

11Б класс

11Б – класс лингвистический, мы изучаем английский и французский языки.
Нас в классе – 24, наш классный воспитатель - Масютина Л.М.
Мы являемся выпускниками, совсем скоро для нас прозвенит последний звонок.
И на пороге взрослой жизни мы смело утверждаем, что школа – это не только подготовка к будущей жизни. Это часть самой жизни, причём очень значительная, яркая, во многом основополагающая. Именно в школе человек получает первый опыт решения возникающих проблем, учится жить и работать с другими людьми, познавать себя и окружающий мир.

Нам очень повезло, что мы учились в гимназии №12, что здесь работают замечательные педагоги. Нам хочется повторить вслед за поэтом: “В начале жизни школу помню я...”.
А еще школа – это не только учёба, но и интересные мероприятия, события, праздники.
За прошедший учебный год мы были активными участниками школьной жизни.
Попробуем рассказать о некоторых мероприятиях, в которых мы принимали участие:
1. Мы являемся шефами 1Б класса. Совместно с первоклассниками мы провели «Посвящение в гимназисты», «Праздник прощания с Азбукой», «Сладкую ярмарку».

2.Участвуем в социальном проекте «Милосердие».
Цель социального проекта: шефство над ветераном ВОВ Горбулёвой Александрой Ивановной, проживающей по ул. 30 лет Октября, д.6, кв.26.
3.Участвовали в КТД и мероприятиях по плану гимназии:
«Семья – семье», «День учителя», «День гимназиста», школьном этапе конкурса «Семья года» в номинациях «Лучший опыт семейного воспитания» и «Семейная реликвия», школьном этапе конкурса информационных технологий «Мой класс», спортивном празднике, посвящённом Дню защитника Отечества,
4. Приняли участие в школьном конкурсе «Педагогический олимп». Были даны урок французского языка и час общения.

5.Заняли II место в городском конкурсе информационных технологий «Мой класс», кроме грамот, были награждены цветным принтером.
Сейчас для нас, конечно, самое главное – успешно сдать экзамены, особенно ЕГЭ. Большую часть своего времени мы посвящаем учёбе. Но, тем не менее, мы находим возможность для подготовки Последнего звонка и выпуска итоговой стенгазеты.

ЧИТАЕМ ЛЕТОМ

5 класс

Обязательная часть

*Сборники народных сказок (русских, английских и др.)

*А.Погорельский. «Чёрная курица, или Подземные жители».

*К.Паустовский. Рассказы.

*А.Чехов. Рассказы.

*М.Зощенко. «Рассказы для детей».

*Н.Гоголь. «Вечера на хуторе близ Диканьки».

*В.Драгунский. Рассказы.

*Э.Успенский. «Дядя Фёдор, пёс и кот», «Вниз по волшебной реке».

*А.Куприн. «Белый пудель», «Чудесный доктор», «Слон», «Ю-ю».

*Н.Некрасов. Поэма «Мороз, Красный нос».

*С.Тургенев. «Муму».

*Л.Толстой. «Кавказский пленник».

*Сказки А.С.Пушкина. Поэма «Руслан и Людмила».

*В.Гауф. «Сказки».

*М.Твен. «Приключения Тома Сойера», «Принц и нищий».

*Д.Дефо. «Приключения Робинзона Крузо».

Дополнительная часть

*Н.Носов. «Приключения Незнайки». Рассказы.

*Н.Лесков. «Пугало».

*Ю.Коваль. «Приключения Васи Куролесова», «Полынные сказки», «Рассказы».

*Библия для детей.

*Ми Н.Кун. «Мифы и легенды Древней Греции».

*А.Линдгрен. (Любовные повести: «Пеппи…» «Малыш и Карлсон», «Братья Львиное Сердце» и другие).

*П.Треверс. «Мери Поппинс».

*Дж.Барри. «Питер Пэн и Венди».

*Р.Толкиен. «Хоббит, или Туда и обратно».

*К.Льюис. «Хроники Нарнии».

*Т.Янссон. «Сказки про Мумии-тролля».

*Л.Кэрролл. «Приключения Алисы в стране чудес».

*С.Лагерлеф. «Чудесное путешествие Нильса…».

*Д.Даррелл. «Говорящий свёрток».

6 класс

*Паустовский. Рассказы.

*М. Зощенко. Рассказы для детей.

*Н. Гоголь. «Вечера на хуторе близ Диканьки», «Портрет».

*И. Лесков. «Пугало», «Тупейный художник», «Часы», «Левша».

*Л. Толстой. «Кавказский пленник».'

*А. Пушкин. «Повести Белкина», «Моцарт и Сальери», «Скупой рыцарь».

*В. Короленко. «Слепой музыкант».

*Стивенсон. «Остров сокровищ», «Черная стрела», «Приключения принца Флоризеля», другие рассказы.

*Майн Рид. «Всадник без головы».

*Л. Буссенар. «Капитан Сорви-голова».

*Ж Верн. «Дети капитана Гранта», «Пятнадцатилетний капитан», другие романы.

*Ф. Купер. «Следопыт», другие романы.

*А. Грин. «Алые паруса», «Золотая цепь», «Бегущая по волнам», рассказы.

*Р. Толкиен. «Властелин колец» (трилогия).

*Дюма. «Три мушкетера», «Двадцать лет спустя», «Граф Монте-Кристо».

*А. Чехов. Рассказы.

*Д. Лондон. Рассказы.

*О'Генри. Рассказы.

*Джером К. Джером. «Трое в лодке...», рассказы.

*П. Мериме. Рассказы.

*Конан Дойл. «Записки о Шерлоке Холмсе», «Отравленный пояс», «Затерянный мир».

*В. Ирвинг. Повести.

*Пьесы: У. Шекспир. «Двенадцатая ночь».

*Ж. Мольер. «Скупой».

*О. Уайльд. «Как важно быть серьезным».

*Б. Шоу. «Пигмалион».

*Т. Габбе. «Город мастеров».

*А. Чехов. «Медведь».

7 класс

Из древнерусской литературы

*Из «Моления Даниила Заточника». Наставление тверского епископа Семена.

Из русской литературы XVIII века

*А.П. Сумароков. «Эпиграмма».

*ВВ. Капнист. «На кончину Гавриила Романовича Державина».

Из русской литературы XIX века

*И. А. Крылов. Басни (на выбор).

*А.Ф. Мерзляков. «Среди долины ровныя...».

*В.А. Жуковский. «Рыцарь Тогенбург».

*Ф. Н. Глинка. «К почтовому колокольчику».

*К. Ф. Рылеев. «Петр Великий в Острогожске».

*А. С. Пушкин. «Товарищам». «К портрету Жуковского». «Полтава». «Скупой рыцарь».

*Н. М. Языков. «Пловец».

*М. Ю. Лермонтов. «Завещание. Памяти А. И. Одоевского».

*Н. А. Некрасов. «Саша».

*И. С. Тургенев. «Бурмистр».

*Ф. И. Тютчев. «Летний вечер». «Конь морской». «Осенний вечер». «Что ты клонишь над водами...».

*А. А. Фет. «Уснуло озеро...». Буря. «Я пришел к тебе с приветом...».

*А. Н. Майков. «Гроза».

*Я. П. Полонский. «Дорога».

*Л. Н. Толстой. «Детство».

*А. П. Чехов. «Размазня».

*А.И. Куприн. «Изумруд».

Из русской литературы XX века

*И. А. Бунин. «Лапти».

*В.Я. Брюсов. «Нить Ариадны».

*А. А. Блок. «Ветер принес издалека...». «Девушка пела в церковном хоре...». «Там, в ночной завывающей стуже...».

*С.А. Есенин. 3—4 стихотворения на выбор.

*А. А. Ахматова. «Я научилась просто, мудро жить...».

*О. Э. Мандельштам. «Только детские книги читать...».

*А.Т. Аверченко. «Вечером». «Тэффи». «Свои и чужие». «Модный адвокат». «Четыре времени года».

*Н. С. Гумилев. «Леопард».

*М. А. Осоргин. «Земля».

*М. И. Цветаева. «Стихи о Москве».

*Н. А. Заболоцкий. «Некрасивая девочка».

*Я. В. Смеляков. «Если я заболею...». «Хорошая девочка Лида».

*В.П. Астафьев. «Мальчик в белой рубашке».

*В. М. Шукшин. «Критики».

*А. В. Вампилов. «Цветы и годы» (сценка). «Свидание» (сценка).

*Е. А. Евтушенко. «Стихотворение надел я на ветку...». «Со мною вот что происходит...».

*Р. И. Фраерман. «Дикая собака динго, или Повесть о первой любви».

*В. С. Высоцкий. «Песня о друге».

*А.Н. Рыбаков. «Трилогия о Кроше».

*В.С. Розов. «В добрый час!»

Из зарубежной литературы

*Японские трехстишия (хокку, или хайку).

*Г. У. Лонгфелло. «Песнь о Гайавате».

*Э. По. «Лягушонок».

*В. Гюго. «Отверженные». «Девяносто третий год.»

*Дж. Лондон. «На берегах Сакраменто».

*Р. Брэдбери. «Все лето в один день».

8 класс

*Житийная литература. «Житие Сергия Радонежского», «Шемякин суд».

*Д. И. Фонвизин. «Недоросль»

*И. А. Крылов. Басни.

*К. Ф.Рылеев. «Смерть Ермака», «О покорении Сибири Ермаком».

*А. С. Пушкин. «Капи-танская дочка», «Медный всадник», «Полтава», повесть «Арап Петра Великого», «Пиковая дама».

*М.Ю.Лермонтов. «Мцыри». Стихи.

*Н.В.Гоголь. «Ревизор», «Шинель».

*М.Е.Салтыков-Щедрин. Сказки.

*Н.С.Лесков. «Старый гений».

*Л.Н.Толстой. «После бала», «Отрочество».

*А.П.Чехов. «О любви», «Шуточка».

*И.А.Бунин. Рассказ «Кавказ».

*А.И.Куприн. «Куст сирени».

*М.А.Осоргин. «Пенсне».

*М.М.Зощенко. «История болезни».

*А.Т.Твардовский. «Василий Теркин».

*У.Шекспир. «Ромео и Джульетта», сонеты.

*Ж.-Б.Мольер. «Мещанин во дворянстве».

*Дж.Свифт. «Путешествия Гулливера».

*В.Скотт. «Айвенго».

*Дж.Лондон. «Мексиканец».

*Эдгар По. Рассказы и повести.

9 класс

*«Слово о полку Игореве» (перевод, переложение Заболоцкого).

*Байрон «Паломничество Чайльд-Гарольда», стихотворения

*Мольер «Тартюф», «Мещанин во дворянстве»

*Г.Р.Державин «Фелица», «Властителям и судиям», «Я памятник себе воздвиг…»

*Стихотворения К.Д.Батюшкова, Е.А.Боратынского

*В.А.Жуковский «Светлана», «Людмила», «Эолова арфа», «Невыразимое», «Теон и Эсхин»

*Н.М.Карамзин «Бедная Лиза», «Остров Борнгольм»

*М.В.Ломоносов «Ода на день восшествия на всероссийский престол», «Вечернее размышление о Божьем величестве при виде северного сияния!

*А.С.Грибоедова «Горе от ума»

*А.С.Пушкин «Евгений Онегин», «Цыганы», «Моцарт и Сальери», стихотворения.

*М.Ю.Лермонтов «Герой нашего времени», стихотворения

*Н.В.Гоголь «Мертвые души», «Петербургские повести»

10 класс

*Ф.И.Тютчев. Стихотворения.

*А.А.Фет. Стихотворения.

*И.А.Гончаров «Обломов». Статья Н.А. Добролюбова «Что такое обломовщина?» и статья А.В.Дружинина.

*А.Н.Островский «Гроза», «Бесприданница», «Лес». Статья Н.А.Добролюбова «Луч света в темном царстве».

*И.С.Тургенев. «Стихотворения в прозе», «Певцы», «Живые мощи» (из «Записок охотника»), «Отцы и дети» . Статьи Д.И.Писарева, Н.Н Страхова (в отрывках).

*Н.А.Некрасов. Стихотворения. «Кому на Руси жить хорошо».

*Н.С.Лесков «Леди Макбет Мценского уезда», «Очарованный странник».

*Ф.М.Достоевский «Бедные люди», «Преступление и наказание».

*Л.Н.Толстой «Война и мир», «Севастопольские рассказы».

*А.П.Чехов «Ионыч», «Дама с собачкой», «Человек в футляре», «Крыжовник», «О любви», «Студент». «Вишневый сад» «Палата № 6».

*М.Е.Салтыков-Щелдрин. Сказки. «История одного города».

11 класс

(подчеркиванием выделены произведения, обязательные только для гуманитарного класса)

*А.П. Чехов. «Вишневый сад»

*И.А. Бунин. «Антоновские яблоки», «Чистый понедельник», «Темные аллеи», «Легкое дыхание», «Господин из Сан-Франциско».

*А.И. Куприн. «Олеся», «Суламифь», «Гранатовый браслет», «Поединок».

*Л.Н. Андреев. «Иуда Искариот».

*М. Горький. «Старуха Изергиль», «На дне».

*А. Блок. Стихотворения. «Соловьиный сад», «Двенадцать», «Скифы».

*В. Маяковский. Стихотворения. «Облако в штанах», «Клоп», «Баня»

*С. Есенин. Стихотворения. «Анна Снегина».

*А. Фадеев «Разгром».

* И. Бабель «Конармия»

*М. Шолохов «Донские рассказы»

*Б. Пастернак «Доктор Живаго».

*М.А. Шолохов. «Тихий Дон», «Судьба человека»

*М. Булгаков «Белая гвардия» (пьеса «Дни Турбиных»).»Собачье сердце»

*А. Ахматова. Стихотворения. «Реквием»

*М. Цветаева. Стихотворения.

* А. Платонов «Чевенгур», Евг. Замятин «Мы», В. Войнович «Москва 2042» (по выбору)

*А. Твардовский «По праву памяти», «Василий Теркин»

*М. Шолохов «Поднятая целина» (10 глав)

*А.И. Солженицын «Матренин двор», «Один день Ивана Денисовича».

*А. Платонов «Котлован».

*Г. Владимов «Верный Руслан».

*М.А. Булгаков. «Мастер и Маргарита».

*А. Толстой «Петр 1»

*В. Некрасов «В окопах Сталинграда», В. Кондратьев «Сашка», В. Быков «Сотников», К. Воробьев «Убиты под Москвой», В. Астафьев «Так хочется жить», «Камертон», «Веселый солдат» (по выбору)

*В. Распутин, Ю. Трифонов, Ф. Искандер

*Б. Окуджава, В. Высоцкий, Б. Ахмадулина

Гимназический вестник

Под редакцией
О.Н. Уласевич, директор гимназии № 12
Составители:
Волкова А.А.
Москвина Л.Л.
ученики и классные руководители гимназии № 12

Учредитель:
МОУ гимназия
№ 12 г.Липецка
Тираж
1200 экз.

398020 г.Липецк,
ул. Гагарина, д.24
Тел (факс) (4742) 277358
Тел. секретарь (4742) 277056
Метод. кабинет (4742) 275461
E-mail: gimnasium12@mail.ru
sc12@cominfo.lipetsk.ru
Сайт: **http://gimnasium12.ucoz.ru**

Газета набрана и сверстана на компьютерной базе гимназии № 12 г.Липецка
Отпечатано в
ООО «Издательский Дом «Русь»